臺灣日日新報 夕刊
二月二十六日
夕刊定價一部二錢
發行所 臺灣日日新報社
基隆支局 臺中支局 臺南支局 花蓮港支局 大阪支局 東京支局
大阪市西區靭南通一丁目（ユタカビルディング內）
東京市京橋區銀座西

上思縣城を猛撃
敵八千の潰滅は目睫

【南寧二十五日發同盟】賓陽作戰に於て大打撃を受け山岳地帶の南寧南方に潰走せる敵廣西軍第百三十一、第百八十八の兩師に對しこれが徹底的殲滅を期して攻撃を開始した我松本、一關、森田、牛島及び秋富、森山、林等の諸部隊は欽縣西方及び北方那練墟等の各方面より行動を起し峻嶮なる山地の道無き道を踏破、那通圩、平江墟、南門墟に於て頑強に抵抗する約一千の敵を擊滅、附近に逃げ込んだ廣西軍、民團軍、敗殘兵等を追ひ二十五日午後敵の重要根據地上思縣城に向つて猛追撃を續けてゐるが、我包圍圈內に在る敵約八千の潰滅は目睫に迫つてゐる、上思縣城は南寧西南方約八十キロ、南寧、龍州間の要衝で近くには東西に走る標高二千メートルの十万大山の嶮峻を控へた天然の要害であるが、わが南寧攻略後もこの上思縣城に據りわが軍の殲滅を避けてゐた約二万の敵に對しわが軍は斷乎殲滅の火蓋を切つたものである

敵軍三箇師を包圍

【南寧二十五日發同盟】賓陽作戰以後蔣介石のわが軍南寧撤退の虛僞宣傳に踊らされわが南寧正面に移動して來た敵中央軍新編第三三、四〇の三箇師に對しわが東、中村、宮本、上杉、高橋、堀毛の諸部隊は二十四日朝來戰車、飛行機の協力の下に攻撃を開始し、これを大塘附近に包圍殲滅を加へてゐるが、二十五日午後より敵は早くも潰走を始め、わが軍は包圍圈より逸脫せんとする敵を捕捉殲滅中である、わが軍に捕へられた敵將校の言に據ればこれ等の敵は中央のデマ宣傳によりわが軍の南寧撤退を信じ切つて重慶及び中支方面より移動して來たもので、わが軍に包圍されて始めて日本軍の所在を知り狼狽その極に達してゐる

溧陽城を完全占領

【上海二十五日發同盟】浙東作戰に呼應し江南地區に挺身せる我部隊は二十四日午前八時敵軍據點溧陽城を攻撃、敵第六十三師の約二千を撃破、同地並びに附近一帶を完全に掃蕩した、敵遺棄死體四百十八、尚他の部隊は同日溧陽南方三粁の円山を攻略した

兩日に四十五機撃碎
南支海軍航空隊の奮戰日誌

【東京二十六日發同盟】南支に於ける海軍航空隊の活躍は日毎に目覺ましいものがあり、殊に昨年十二月中旬以來南寧作戰に滇越鐵道遮斷に、殘存敵空軍の爆碎に、縱橫の活躍をなし、敵の輸血企圖を粉碎すると共に、唯一の敵補給路を遮斷するに至つたために昆明重慶政府管下の軍需品物資は極度に缺乏しガソリンの配給は一切停止されたとさへ傳へられる、而して右海空軍の戰鬪狀況を日誌によつて示せば次の通りである

一、滇越線爆撃
△十二月三十日 滇越線鐵橋爆破
△一月一日 同鐵橋並に線路爆破
△一月二日 滇越線を衝き鐵橋爆破
この爆撃に依り列車の運行不能となる
△一月四日、五日、二十八日、二月一日、十三日、十六日 敵設の密雲を突破して雲上飛行を冒け鐵橋橋脚及び線路を爆破
△二月十七日 鐵橋、線路、トンネル入口を爆破

一、殘存敵軍の爆撃
△十二月二十五日 柳州附近に於て敵戰鬪機と空中戰、三機撃墜
△十二月二十三日 桂林新飛行場を爆撃敵大型機二機を爆破
△十二月二十五日 芷江飛行場上空において敵十機と交戰四機を撃墜
△十二月二十八日 桂林新飛行場を攻撃敵戰鬪機十七機と交戰、一機を撃墜
△十二月二十九日 柳州上空において敵四十機と空中戰、二十二機（確實十四機不確實八機）を撃墜
△十二月三十日 衡陽飛行場において中型機一機、格納庫內の約二十機を撃破
△一月十日 桂林新飛行場を攻撃地上において敵戰鬪機二十數機と空中戰、十四機（不確實九機）を撃墜、殘存敵機を全滅的奇襲して九機撃破炎上、これらの戰鬪の中でも十二月二十九日及び一月十日の戰鬪は最も熾烈を極めたものでこの二日間だけで虎の子の敵機四十五機を一擧に撃墜して我が海軍航空部隊の勇猛果敢な攻撃實力を遺憾なく發揮せるものである

齋藤氏處斷の懲罰委員會（廿四日）

伊土協定調印

【ローマ二十四日發同盟】伊太利、トルコ兩國代表間で交渉中であつた伊土通商協定は順調に進捗し二十四日イタリー代表ジアンニニ、トルコ代表バイデュール兩氏間に無事調印を了した

ガソリン缺乏
重慶政府は大弱り

【香港二十五日發同盟】重慶來電に依れば重慶の交通、經濟兩部は先般來ガソリン缺乏で現地に於けるトラック以外の物資輸送方法につき檢討中であつたが、この程物資輸送には人力、家畜、河川使用の新な方策を決定、一月二十日各省當局に通告した、右新方策は明かにされてゐないが湖南では馬車、牛車、騾馬、河川では我克の使用を強要してゐる

【香港二十五日發同盟】蔣政權の滇越鐵道經由國際ルートを遮斷された重慶政府は輸入物資不足に陷り、遂に一月二十二日軍事委員會緊急命令を以て「公私を問はず一切の自動車に對しガソリンの供給を停止する」旨公布した、この結果重慶附近に於ては軍用及び外交團用自動車の若干が動いてゐるのみで當局官吏をはじめ行政院各部長官吏も皆徒步で往來してゐる有樣であり成都その他西南各都市でも同樣ガソリン供給停止の結果、交通上の大混亂を呈してゐる

蔡元培、李石曾
突如重慶を脫出

【上海二十六日發同盟】當地へ達した支那側情報に依れば重慶政府の元老にして反共勢力の中心と目されてゐる國民黨中央監察委員會常務委員蔡元培、及び李石曾の兩名は最近重慶政府の共產化に憤慨し重慶を脫出昆明に赴いたと云はれる、兩名は昆明より更に佛印經由海防を經て香港へ向ふ豫定と云はれるが、兩名が突如重慶を脫出した事實は重慶政府側では非常な衝撃を受けて居る模樣である、蔡、李の兩名は最近まで屢次蔣介石に對し極力反共を勸告して居り、今回の脫出もかかる兩名の言を容れざる爲め遂に意を決して重慶を去つたものと見られ、兩名の今後の行動は注目されてゐる【寫眞は蔡元培】

大公報遂に社說で
和平問題に言及す
和平熱昂まる

【香港二十六日發同盟】重慶側は汪精衛氏の和平運動に綜ゆる惡罵を浴びせ以て各方面の和平熱を抑へるため躍起となり和平論の如き一切嚴禁するの態度に出てゐたがロイター重慶電報によれば二十五日の重慶大公報は社說において日支和平問題に言及し初めて和平の具體的條件として根本原則六項目なるものを發表し非常なセンセーションを起してゐる、大公報は從來から重慶政府の御用新聞紙の立場に在り同紙の社說は多分に重慶政府の意向を汲むものと見られ、同紙の掲げる六項の根本條件と稱するものは前述國の要求が和平を實現不可能の如く勢論の如きものであるが、大公報が遂に和平條件に言及するに至つたのは如何に重慶部內には和平熱が昂まりつつあるかを物語る證左として注目されてゐる

新政權工作
順調に進む
柳川長官が閣議で說明

【東京二十六日發同盟】政府は二十五日の臨時閣議席上特に柳川興亞院總務長官並びに鈴木同政務部長を招致し新政權樹立工作を中心とする最近の現地事情、第三國關係等を聽取、種々意見の交換を行つたが兩氏より新政權工作は極めて順調に進んで居りこの情勢を以てすれば豫定通り近く成立を見る模樣なる旨說明があつた

祕密會に入る
貴族院豫算總會

【東京二十六日發同盟】二十六日の貴族院豫算總會は午前十時十三分開會、直ちに祕密會に入り竹內企畫院總裁より昭和十五年度物動計畫案に就て說明あつた後、質疑を行ひ午後零時八分休憩

ウエルズ氏
羅馬に到着

【ナポリ二十五日發同盟】ウエルズ米國務次官並にルーズベルト大統領の法王廳への特使ミノン・テーラー氏の一行は二十五日レクス號でナポリに到着した、ウエルズ次官は下船に先立ち今回訪歐の使命につき「自分の歐洲訪問の目的は既に報道された通りで何等お話することはない」と語つた

【ローマ二十五日發同盟】ウエルズ米國務次官は二十五日夕ローマに到着、宿舍のエクセルシオール・ホテルに入つた、チアノ伊外相は午後九時半宿舍にウエルズ使節を非公式に訪問して約十分會見したが、ウエルズ使節は二十六日午前チアノ外相を、午後にはムッソリーニ首相を夫々訪問する豫定である

物價形成委員會
大體の構成方針
物價委員會は解消

【東京二十六日發同盟】戰時低物價政策堅持の物價統制新機構は二十五日の臨時閣議で正式決定を見たが、この新機構確立とともに池田成彬氏を會長とする中央物價委員會は發展的解消を告げ、一つは内閣直屬の綜合機關たる物價對策審議會、他の一つは商工省管下の中央價格形成委員會（假稱）に改組されることになつた、而して商工省所管の價格形成委員會の構成方針は大體左の如くである

一、目的 商工省所管の商品の戰時適正價格の改正を圖る爲めの一般標準を設定して價格政策の完全を期すること

二、組織 會長には商工大臣、委員は五十名內外とし、外に多數の專門委員を業界より簡拔し、業種別商品別の專門委員會を設置する

三、機能 現在の中央物價委員會の如く物價對策全般に關するものについては審議答申或は建議する機能は中華に商工省所管の商品の價格形成をなし得るに止まる如く審議委員會の運用に當つては業界のエキスパートを重用して成るべく業界の意見を容れ公正に適正價格を公定し、九・一八價格の西國不均衡を修正すること

かくて價格形成委員會は現在の中央物價委員會に比し著しくその權能を縮小され、從來機構を加へて來た物價構成要素たる運賃、保險料等の統制は獨立する會得ず、また生鮮食料品たる農水產物價格は舉げてこれを農林省の所管に還元されるが、これがため同委員會はその所管たる商品價格の適正化に努力邁進し得ることとなつた譯である

民間側委員の
有力なる候補者

【東京二十六日發同盟】政府は物價對策審議會の民間側委員として七名內外を任命する方針であるが池田現中央物價委員會長、郷經聯會長、[illegible]商會議所會頭、津田鐘紡社長、[illegible]、小川鄉太郎、[illegible]の七氏が有力候補者として擧げられてゐる

中華輪船股份公司
二十五日創立總會

【上海二十五日發同盟】日支揚子江を中心とする航運事業の發展に資するため今回日支合弁の維新政府特殊法人中華輪船股份公司を設立することになり二十五日その創立總會が上海日本人倶樂部で開かれ定款其他を決定した、新會社の資本金、營業目的、業務は左の通り

一、資本金三千万円（日本側一千四百万円、支那側一千六百万円）
一、目的 日支提携の下に日支航行並に事業の健全なる發展を期する
一、本店を上海に置く
一、事業 揚子江を中心とする航運業、これに附帶する碼頭、倉庫並に關係事業に對する投資及び融資

ネルソン號の
損傷は相當甚大
昨年末機雷に觸れて

【ベルリン二十五日發同盟】英國主力艦ネルソン號（三三・九五〇噸）が十二月中旬機雷に觸れ損傷を蒙つたとの說は久しくベルリンで傳へられたが二十五日フェルキッシャー・ベオバハター紙アムステルダム特電に依れば「右ネルソン號の損傷は相當大きく英國南部某造船所に曳航された」と報じてゐる

芬軍各地で退却
ソ軍の猛攻を受けて

【ヘルシンキ二十五日發同盟】カレリア戰線に於けるフインランド軍は二十四日ソ聯軍の猛攻を受け各所に於いて退却の餘儀なきに至つた、フインランド軍當局は右退却は戰略的必要より出でたものと稱してゐるがフインランド軍は愈よ危機に立つに至つた模樣である

土國軍、兩海峽
の防備を強化

【イスタンブール廿五日發同盟】トルコ國軍當局は最近着々ダーダネルス、ボスフオラス兩海峽の防備を強化しつつあるが、これと併行して海空よりの攻撃に備へるためイスタンブール防衞施設の最後仕上げを急ぐこととなり、このため二十五日トルコ國軍司令部附將校團及びこれを援助すべき英佛技師の增援部隊がイスタンブールに到着した一方當地新聞は

ソ聯の對獨物資供給が實施せられるに至る場合は英佛は猶豫することなく斷乎ソ聯に對して軍事行動を起すべく英佛對ソ聯の開戰は必至である

と報じてゐる

瑞典は金本位離脫

【ワシントン二十四日發同盟】ストツクホルムからアメリカに達した情報に依ればスエーデンは二十四日金本位制を離脫したと、右につき財務省筋は左の如き見解を下してゐる

スエーデン政府は今日迄に金取引に對して制限を附して居り[illegible]いことに鑑みれば今回の金本位離脫は右金取引制限後の自然的歸結とも云ふべき措置と解されてゐる

人事

▲相馬半治氏（明糖社長）▲岩田喜雄氏（昭和ゴム常務） 二十七日蓬萊丸で上海へ
▲黑田秀博氏（製糖聯合取締役） 二十六日空路上京
▲大川理作氏（日本ゴム、南合紙器各顧問） 二十五日空路外遊（鐵道ホテル） 近く廣東へ、南喜一氏同行
▲西川末三氏（東京瀬鐵專務社長） 二十六日南部より來北（鐵道ホテル） 二十八日空路歸京
▲辻本正春氏 高雄より三月一日歸北の筈（二十日は誤記）
▲井關勇吉氏（勸銀臺南支店長） 二十四日來北（吾妻） 二十六日夜行にて歸任
▲武智信知氏（臺灣殖產營茶協會常任理事） 二十五日來北（鐵道ホテル）
▲荒木一之氏（勸銀臺中支店長） 來北中の所二十六日歸任
▲豐澤勇治氏（內務局地理課長） 今般臺北市南門町一七九番地に移轉（電話五四七一番）

無絃琴

對岸に在つて最近の實情を見聞してゐる某實業家の話によると、彼の地へ行つてゐる本島人は支那人にくらべ何と云つても民度はグッと高いといふ――一例をとつて見ても對岸では[illegible]給料も高く文字を讀む者もある。[illegible]目に立たない▲この[illegible]者は先づ二千万人見當、それ以上の教養ある者に至つては實に寥々たるものだらう――との事だ。支那には此の方の統計は無いから正確な事は判らぬが兎に角昔の文彰の国、文字の国、藝術文化の国が今は情ない實情に置かれてゐるに間違ひはあるまい▲で某實業家の結論は次の通りだ。"今日、多數の支那人は案外よく日本人になついてゐる。最近の兄分として敬意も拂つてゐる。所が支那人の本島人に對する態度はドウかといふに却つて反感を持つてゐるといふ▲その理由は、本島人が日本籍である爲に威張るとかで氣に喰はぬのだといふ。この傾向は、北中支に在る朝鮮人に對する支那民衆の氣持と稍同じとのことだ▲今日まで多くの人は、南支南洋への發展には同文同種の上に言葉までよく通ずる本島人諸君に一番に活て貰ふのがよい――といふ風に考へてゐたが結果は必ずしも左樣にのみでない。そこで是非第一線に活躍する本島人に對し予め特教育を施し、支那民衆の誤解を受けたり反感を抱かれぬやう深めた心得へを作つて置く必要がある"といふのだ▲大方の參考にもなり且つ研究すべき一問題である。

三國志（出盧の巻）
吉川英治作 矢野橋村畫
(140)

關羽一杯の酒（三）

劉備に訊ねられて公孫瓚は、自分のうしろをちよつと振向いて、
「あ、この者ですか」
と、これを傍に、一堂の諸將へも、改めて紹介した。
「これは涿縣樓桑村の生れで、それがしとは幼少からの朋友です。劉備字は玄德といつて、つい先頃までは、平原縣の令を勤めてゐた者です。——どうかよろしく」
曹操は、眼をみはつて、
「オオ、では曾つて、黄巾の亂の折、廣宗の野や潁川地方にあつて武名を鳴らした無名の義軍を率ゐてゐた人か」
「さうです」
「道理で——どこかで見たことがあるやうな氣がしてゐたが。……さう〳〵潁川の合戰で、賊を曠野につつんで挾打ちした時、陣頭でちよつと會釋を交した覺えがある。だいぶ前になるので、とんと見忘れてゐた」
袁紹も、初めて疑ひを解いて、不しつけな質問をした不德を詫び、
「樓桑村に名族の子孫ありとはかねがね耳にしてゐた。その玄德とのことあれば、漢室の宗親である。誰か、席を與へ給へ」
と、云つた。
一將軍が坐を讓つて、
「おかけなさい」
と、すすめると、玄德は始めて口をひらいて、
「いやいや、私は、將軍方とは比較にならない小縣の令です。身分がちがひます。どうして諸公と並んで席に着けませう。これで結構です」
と、固く辭退し、そのまま公孫瓚のうしろに侍立してゐた。
袁紹は、かぶりを振つて、
「御遠慮には及ぶまい。何も御辺の公職に席を上げようと云つたのではなく、御辺の祖先は前漢の宗室であり、国のため功績もあつた事だから、それに對して敬意を拂つたわけだ。遠慮なく席に着かれるがよい」
公孫瓚も共に云つた。
諸將軍も、又すすめるので
「——では」
と、玄德は、堂上の一同へ、禮儀をした上、初めて一つの席を貰つた。
で、關羽と張飛のふたりは、步を移して、改めて玄德の背後に屹と侍立してゐた。
——時しも。
晴天に始まつて、すでに半日餘にわたる大戰は、いよ〳〵酣であつた。
先頭からの將に誇つて。
「十八ケ國十七鎭の大兵と誇稱するも、反董軍は、烏合の勢とみえたり。何ほどの事もないぞ」
と、甘く見た華雄軍は、その勝ちに乘じて、その勢の精兵を率げて、一陣を踏みちらし、勢に乘つて、汜水關の守りを出たものであつた。そしてすでに數十里を風が木の葉を掃くごとく殺到し、鼓は雲にひびき、鬨の勢は山川を揺るがし、早くも、ここ革新軍の首腦部たる本陣の間近まで迫つて來たらしくある。
「味方の一陣は、途に、突破されました」
「三陣も！」
「殘念。中軍も崩されかかつて、危ふく見えます」
刻々の敗報である。
そして、敵の華雄軍は、長い竿の先に、孫堅の朱い幘をさしあげ、罵詈惡口をついて、大河の如くこれへ寄せてくる——といふ使令のことばだつた。

純粹の椿製 イヅツコーユ
香油
頭髪の榮養に いちばんよい 美髪料！
本舗東京

淋疾 新治療法の確立は國產テラポールによつて始めて完成したのであるが、爾來類似模倣品が續出して良品の選擇に迷はしめるやの感がある。然し
專門 醫家は正しい認識によつて常にテラポールを選用されるから效力の點で確信があり、副作用の懸念も要しない。テラポールの特に優れてゐる點は
效果 が確實と云ふだけでなく治療期間を著しく短縮し得るので經濟的であり、又速に病苦を免れしめることが治療の眞の使命に添ふものとして
推獎 される所以である。而も單に淋菌性疾患に限らず化膿菌、インフルエンザ菌、肺炎菌、腦膜炎菌、大腸菌其他の細菌性疾患に對し
多角 的の速効を現はすことも從來の藥劑に見られない特徴で、內服によつて急性症狀は勿論、十數年來の慢性症にも良く奏効することは多數專門家の實驗で明である。
—文獻抄錄集進呈—

適應症
感冒、扁桃腺炎、中耳炎
面皰、面疔、化膿性外傷
急性慢性淋疾、膀胱炎
睾丸炎、腎盂炎、白帶下
其他化膿性、細菌性疾患……
二〇錠 二圓 一〇〇錠 七圓

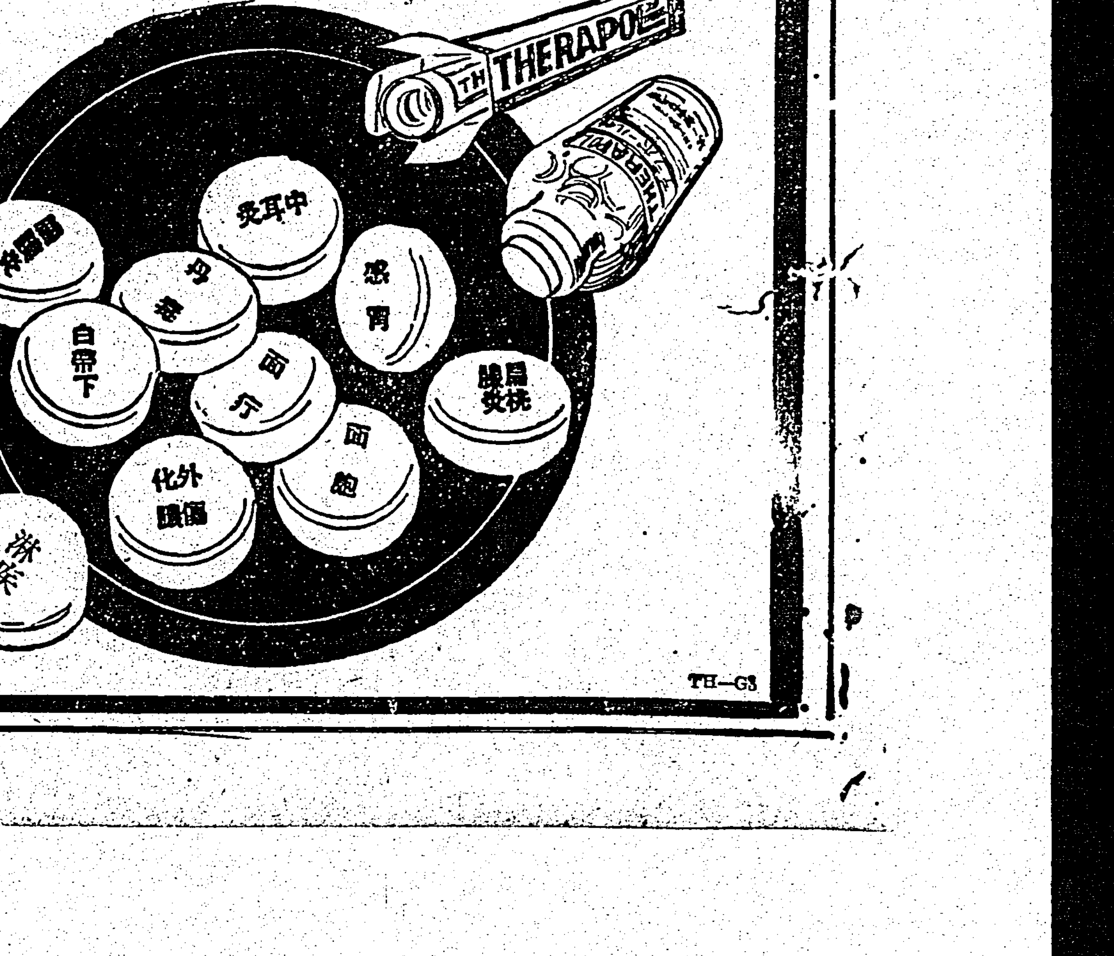

テラポール錠
東京市日本橋區江戸橋三丁目
大阪市東區道修町二丁目
第一製藥株式會社

蕪湖東南地區掃蕩戰

(上)敵のバリケートを越えて勇進する皇軍勇士　池田部隊　(中)朗溪縣城に入る高品部隊　(下)敗敵を追つて江南の地を進擊する

新ルート試驗飛行の 龍風號羽田出發

今夕は臺北にて一泊

【東京二十六日發同盟】日泰定期航空の佛印迂回に依る新コース開拓第一回試驗飛行の龍風號は豫定通り廿六日午前六時半快晴に恵まれて羽田空港を出發、東京バンコツク間六千粁の空を翔け壯途に上つた、この朝五時には早くも松井機長、右田一等操縦士、長岡、伊藤兩機關士、澁田、佐藤兩通信士の六鳥人が飛行場に現はれエンジンの試驗、機體の最後の檢査に餘念がない、六時頃には南原航空局長官、齋藤日航副總裁、片岡同常務はじめ關係者多數の顏が揃つた、六時二十分飛行の準備完了、忽ち龍風號が飛行場の中央に引き出され紺のユニホーム凛々しく勢揃ひした六鳥人に齋藤副總裁の激勵の挨拶があり、これに答へ松井機長、「元氣で行つて參ります」と簡單であるが、力強い一言を殘して一同機上の人となり、機首に立てた日泰兩國旗を朝風に靡かせながら萬歳萬歳の歡呼に送られて六時半颯爽と離陸、第一コース台北目差して壯途に就いた

福岡で給油

【福岡二十六日發同盟】日泰迂回コース試驗飛行の龍風號は快晴の好調に恵まれ午前十時九分早くも福岡飛行場に安着、給油の上十時三十九分台北に向つた

引續き第二陣飛行 來月上旬を期して決行

【福岡廿六日發同盟】南支廣東から海洋二千八百七十五粁を一氣に翔破バンコツクに至る日泰迂回コース試驗飛行は二十六日一番機龍風號に依つて決行され三月一日には廣東に歸る豫定であるが續いて第二番、三番試驗飛行に飛出す乘員が内定、輝かしき日本民間航空陣の實力を示すこととなつた、第二陣は三月上旬、第三陣は三月中旬乃至三月下旬何れも龍風號に搭乘出發するが試驗飛行の目的から乘員は廣東に赴いた後同地でバトンを受け繼いでバンコツクに翔ぶことになつてゐる、乘員顏觸れ左の如し

▲第二陣
機長一等操縦士　森田　勝人
同　細川　役
機關士　岡本　虎雄
同　河内　博
通信士　森　六平
同　宮本　曉夫

▲第三陣
機長一等操縦士　小川　寛爾
同　野寺誠太郎
機關士　和田八百男
同　岸田　忠郎
通信士　門脇　博與
同　有坂　正雄

阿蘇號の機關引揚げ 歸路航の途に故障

阿蘇號の引揚に魚釣島に赴いた第三日向丸は乘客を終へて歸航の途に就いたが機關に故障を生じて漂流中を附近漁船に依つて發見され急報に依り救助の爲め第二七長榮丸が遭難現場に急行した

汎米社の航空路 ダイヤを變更す

【ニユーヨーク廿五日發同盟】汎米航空會社は來る三月十五日以降大西洋を横斷、定期空路に就空のクリツパー機は英領ベルムダ島に着陸せず一擧にアゾレス群島のホルタ港に直行する旨二十五日發表した、今回のダイヤ變更は英國が米國政府度々の抗議にも拘らず依然ベルムダ島に着陸する飛行機に對しその搭載する米國郵便物の檢閲を行つてゐるためと解される

白衣の勇士内地へ

[illegible]驚察市の白衣の勇士[illegible]名は二十六日午前八時三十五分台北驛發列車で内地歸還の途に就いた

今になつて議會の 速記錄の因緣調べ

齋藤旋風から副產物

【東京二十五日發本社特電】第七十五議會にもなつて妙な話だが、いま衆議院事務局では事務の合間に「帝國議會議事速記錄」の因緣調べに憂身をやつしてゐる、例の齋藤氏の演説削除が問題となつた頃から「大體立法府である衆議院の言論を集めた貴重な速記錄を行政府の機關公報である官報の附錄として世に出すのが怪しからぬ」といふ意見が一部議員間に擡頭したのが事のはじめ、なるほど衆院の本會議速記錄、委員會速記錄、公報は全部印刷局の手で印刷されるが、前者だけは官報號外として印刷局發行といふことになつて居り、官報月極め讀者には無料配布、一般には頁數に係らず一部五錢で官報發賣所から賣り出すが、後の二つは議院事務局發行となり公賣されない、この疑問は從來も時々出たが今度は衆院小林書記官長辺りが中心で衆院の書庫を調べたり、古老に訊ねたりしたが

直前 の明治二十三年十月三十一日附で當時の衆院書記官長曾禰荒助、貴族院書記官長金子堅太郎兩氏連名で官報局長高橋健三氏宛

議長 の速記錄大體削除か否かは發行を決め[illegible]

發行 といふことになつて

頒布 をやらせるに若かずといふことになつてゐたらしく、このためわざ／＼二十三年十一月に官報局長が米國へ急行し[illegible]二百冊を買ひ同年九月[illegible]第一回議會の速記錄發行に間に合ひその後官報局は印刷局と合併、官報號外として現在に及んだもので、印刷局では勢ひ能力不足だといふわけで、印刷局で發行して貰へば良いといふ意見もあるが、印刷費や頒布の關係で議院事務局ではこの本會議速記錄を印刷する方法はないわけで

適當 な頒布方法もないわけで事務局としては何れ共に立法府として適當な方法を講ずべく[illegible]

議院 に印刷所を設けこの手で頒布するといふのが良いかも知れないが、時局柄そんなわけにも行かず、要だと云へばかくその由來を調査してゐる

慰問の經過報告

臺北市會の第二日目

台北市會第二日は二十六日午後一時から樺山小學校講堂に於て開會、議員四十名中三十九名出席(陳復禮氏缺席)議題に先立ち二十五、二十六兩日に亘つて市内の皇軍並に白衣の勇士慰問をした村崎、鈴木、安田、柏熊、池田各現代表から夫々慰問經過につき詳細なる報告があつて日程に入り

蔡式穀氏 市内の國語不解者を一掃するには何年を要するか、本島人が國語を常用する樣になつた時には本島人兒童を全部小學校に收容するか

その他下水溝の清掃、道路開鑿、土地名の改正、區制度運用、生活改善指導方針等につき長々と當局の所見を質し

古屋參與 皇民化の徹底を期するには教育にしくものはなく市當局は鋭意努力してゐる、國語不解者は六万四千人で十四年度より六ヶ年計畫でその一掃に力をつくしてゐる、本島人兒童の小學校入學は總督の諭示通り國語が常用され文運が進歩すれば當然準一するに至るであらう、下水溝の不完全については善處する、生活改善は今後各教化團體を通じ目的達成に邁進したい

田中參與 市に相應しくない地名の改正については既に上級官廳に稟申してゐるので近く認可されると思ふ區制度の運用は市調查會の調査の一項目として研究する、消費米の配給は円滑を期し今後共關係各方面と折衝し萬全を期す覺悟である(以下朝刊)

前戰將兵に感謝狀

基隆市會第一日の緊急動議

【基隆電話】基隆市通常市會は二十六日午前十時から市二階會議室に於て開會、議員出席二十七名、缺席一名(横井鎮一氏)總督府地方廳より佐藤理事官臨席し一般傍聽席は七分通りの入りである、定刻十分過ぎ横山議長、開會を宣し

[illegible]議長より[illegible]、[illegible]名に本田議吉、蔡[illegible]兩氏を指名し日程に入らんとするや吉原多三郎氏緊急動議として前線將士に對し感謝の意を表するため感謝狀發送方と市内陸軍病院入院中の白衣の勇士の慰問方を提出、滿場一致で贊成、議長より實行委員に首田、蔡、吉原、昆川、何[illegible]九氏を指名し議事日程に入り

報第一號 十三年度基隆市歲入出決算報告の件

報第二號 十三年度基隆市特別會計共合自動車費歲入出決算報告の件

を上程、異議なく可決、本田、明比兩氏より時間潰しの愚問愚答を繰返さぬやう希望し

議第一號 十五年度基隆市歲入出豫算の件

を上程、増減說明を省略、直ちに第一讀會を開き質問の第一陣を承つて

森山氏 明年度豫算は當局の苦心が拂はれてゐるので大體に於て敬意を表するものである、多年の懸案である水道擴張豫算が計上されたのは感謝に堪へない(以下朝刊)

あす州參事會

台北州では二十七日午前十時半から州會議室で州參事會を招集し追加豫算(國勢調査所補助金)其の他を審議する

北京語講習會 三月一日に開講

臺北大亞細亞協會主催、北京語講習會講習生募集中の處希望者意外の多數に上り去る二十二日締切迄に既に九十數名に達したので定員數を增加して六十七名を許可することに決定、二月二十五日附で夫々通知狀を發送した其他は遺憾ながら今回の講習會には洩れることとなつた由、因に開講式は來る三月一日午後七時私立台灣商工學校内に於て擧行すると

廣東へ婦人答禮使

けふ東京出發、臺灣經由で

【東京二十六日發同盟】廣東婦女會との連絡並に答禮を兼ねて渡支する東洋婦人教育會評議員矢田鈴江、高尾公子等一行七名は外務省長山忠男氏に引率され二十六日午後一時東京驛發出發した、東洋婦人教育會は昨年六月廣東婦女會が來朝して以來日華婦人の親善を目差して相互に會報の交換寄贈等を行つてゐたもので一行は台灣經由廣東に向ひ廣東、香港等で日支婦人の親善を行ひ三月末日歸京の豫定である

來月三日に共學兒童の考査

新年度の台北市における本島人兒童の小學校共學希望者は一年生男百八十八名、女九十六名、計二百八十四名にして二年以上共學志望者は二年十二名、三年六名、四年一名にしてこれが考査は來る三月三日午前九時から建成小學校に於て實施する事に決定近日中各保護者に對し通知狀を發する筈である

片倉通りから流腦患者一名

台北市西門町一ノ四山本ずゞ(九つ)は帝大附屬醫院に於て流腦と決定し、片倉通りなる繁華な場所柄とて同署では廿六日附近の嚴重なる交通遮斷を行つた、又海山郡板橋街港子嘴三二九施春生(二つ)も二十五日同醫院に於て流腦と決定、兩名とも間も無く死亡した

一萬米で臺灣軍活躍

比島陸上選手權大會の二日目

【マニラ二十五日發同盟】比島陸上選手權大會第二日は二十五日午後二時三十分から擧行、四百メートル決勝でラベロ選手が四九秒三の比島新記錄で優勝すれば砲丸投決勝にアマンテ選手が一三メートル一七を投げ同じく比島新記錄を樹立する等各種目共決勝に入り俄然活況を呈し一万メートル決勝では台灣のラケナモ、カサウブラの兩選手が堂々一、二着を獨占し萬丈の氣を吐いた決勝成績左の通り

◇百米決勝
1、グズマン　一一秒

◇四百米決勝
1、ラベロ　四九秒三

◇百十米高障碍決勝
1、ガニルラン　一五秒四

◇砲丸投決勝
1、アマンテ　一三米一七

◇四百米決勝
4、昆爲武

◇一萬米決勝
1、ラケナモ　三四分四七秒五
2、カサウブラ

◇二百米決勝
1、グズマン　二一秒八

【マニラ二十六日發同盟】台灣軍は極東大會選手権比島國選考會に一位にはなれなかつたが二位に入つたのをはじめ各種目共夫々一位を占める活躍を示し合計二十點を舉げフイルドに優勝したトラックは比島大學が四十一點で優勝總得點はこれも比島大學が五十六點で優勝した二日目成績及び得點左の如し

◇四百米中障碍決勝
1、マンダペツト(比)　五四秒

◇八百米決勝
1、パウニル(比)　二分〇三秒

◇槍投決勝
1、カタモラ(比)　五七米〇四
2、蘇枝樂(臺灣)　五六米七四

◇三段跳決勝
1、グラナド(比)　一四米八四
2、長友一馬(臺灣)　一四米二六

◇千六百米繼走決勝
1、比島大學　三分二六秒四
(臺灣チーム不參加)

◇棒高跳決勝
1、高野孝太郎(臺灣)三米七八
3、陳德乳(臺灣)

トラックの成績
1、比島大學　四二點
2、文部省　三九點
3、マツキンレー要塞　二八點
4、市立大學陸合軍　一五點
5、臺灣　十一點
6、沿岸警備隊　五點
7、極東大學　一點

フイルドの成績
1、臺灣　二〇點
2、市立大學陸合軍　十六點
3、比島大學　一四點
4、マツキンレー要塞　一三點五
5、文部省　九點
6、ノマドクラブ　三點
7、極東大學　一點八

總得點
1、比島大學　五六點
2、文部省　四八點
3、マツキンレー要塞　四一點五
4、臺灣　三一點
5、市立大學陸合軍　三一點
6、沿岸警備隊　五點
7、ノマドクラブ　三點
8、極東大學　二點八五

チツプ稼ぐ不心得なトラツク運轉手

台北州下のトラツク業統制と共に昨年十二月十日より運送料金も低物價政策に則應した合理化が圖られ、從來より平均一割二分程度の値下になつて現はれたが最近トラツク不足のため運轉手中にはチツプの出ない所には容易に車を廻さぬと云ふ傾向が現はれてゐるとの風評に台北州保安課ではかうした事實は實質的に運賃の値上と見られ經濟警察の見地から面白からずとして極力調査を進めて居り今後斷乎處罰の方針を以て臨むことになつた

縊死と窒息死

△二十五日午後五時頃台北市東園町一八五周金通(二三)は自宅内で縊死を遂げてゐるのを家人に依つて發見された

△二十六日午前十時四十分頃七星郡内湖庄字新庄子七一一番地陳旺(二二)は台北市三張犁和興炭坑内に於て瓦斯窒息で死亡した

危險なボート遊び

二十五日午後四時過ぎ台北市建成町東洋自動車講習所の講習生台中州北斗郡北斗街東北斗九九陳柱(一七)員林郡二水庄以下不詳張朝成(二〇)北斗街西北斗五四一楊木鏘(一八)の三名が市内大宮町劍潭寺附近基隆川でボート漕ぎ遊び中ボート轉覆し陳、張の兩名は途に行方不明となり楊は辛うじて救助された、急報に依り警察官が出動、壯丁團員を招集し極力捜河作業をつづけた結果午後五時ごろ陳は溺死體となつて發見されたが張は未だ發見に至らず引續き捜査中である

今夜の放送

△六・〇〇子供の時間童話「日の丸馬車」岡野彦一他△六・二五博物館講座「歐米の民俗博物館を訪ねて」淺井惠倫△六・四五島民歌謠「南の島から」△七・〇〇子供の時間童話「汽車大山ロツル」△七・三〇國民歌謠「春待草」片川愛子△七・四〇目間自治致養放送「小尾範治」△八・一〇ニユース演藝「二つの便り」一、春匂るガーデン・ブリツヂ 二、雪の下より 山野美和子、鳴海信輔他△九・〇〇府縣めぐり「鹿兒島縣の卷」西村樂天△九・四〇ニユース解説

出船・入船

高千穗丸(入港)【基隆電話】高千穗丸は二十六日正午

定期航空

[illegible]着陸後、[illegible]氏、[illegible]、本間長康氏、高野臺北州高等課長、片岡弓八氏等であつた

△内台定期航空(二十七日)二十六日午前七時九分發北上、乘客は黒田秀典(臺灣總督府囑託)北澤芳男(台中州商業視察)金銀六男(商工省視察)外二氏

あすの天氣

臺北地方　今晩東の疾風を後雨明日東の疾風を後曇一時雨
北部地方　北東の疾風を後雨
東部地方　北東の疾風を後雨
西部地方　北の和風晴時々曇
南部地方　北の和風晴後曇
澎湖地方　北の疾風曇

概況(廿六日)　七八〇耗の高氣壓はシベリヤのバイカル湖方面にあり南東に移動し七三六耗の低氣壓は千島方面にあり北東に進む本島内地の天氣は日本海岸及奧羽地方は曇又は雪他は一般に晴北海道は雪樺太は晴朝鮮南部は晴沖繩方面は晴本島は南部が晴他は一般に曇近海は北東の疾風を後稍々荒し

今晩の映畫

◆國際館　午前十一時上映
1　ニユース　午後七時〇〇分
2　丹下左膳(後篇)　七時五分
3　文化映畫「動物の冬越し」八時二〇分
4　愛馬月の九段の母　八時分

◆タイゲキ　午前十一時上映
1　平次の女難　午後六時〇分
2　臺日ニユース　六時五分
3　新要問答　八時分

◆新世界館　午前十一時上映
1　ツンドラの放浪者　午後七時〇分
2　春雨の部屋　七時五分
3　白狐傳　八時五分
4　パテー・ニユース(後篇)河童大合戰　八時一〇分

◆第二世界館　午前十一時上映
1　孝子の印籠　午後七時〇分
2　虹晴れ街道　八時〇分
3　新しき家族　八時五分

◆大世界館　午前十一時上映
1　美しき青春　午後七時〇分
2　南の誘惑　八時〇分

◆芳乃館　午前十一時上映
1　短篇・日・ニユース　午後七時〇分
2　花園の結婚　七時分
3　大毎ニユース　八時分
4　天保江戸櫻　八時分

逃せぬニユースに…離せぬビクター！
ビクター・ラヂオ
5R-15型・125圓
五球・高周波二段

御會葬御禮　早坂一郎

キユーピー マヨネーズ
體位向上に美味榮養のサラダ料理を召上れ

臺日案内
書籍　全集・古本高價買入 臺北見玉町 鴻儒堂
この見落したばつかりに試問の着眼　文明堂
醫院　性病科　永吉醫院
寫眞　ラツキー・ウエハー
シルバーゲルト
一時間寫眞　サワイ
時計眼鏡　メガネは金光堂
金融　電話商品債券　三成社
ラヂオ器械　ラヂオ十ケ月月賦販賣
藥種商　喘息にワンカ
肺炎特效藥アンチルンゲン 肋膜にツベ
梅肉X
樂器　中古オルガン
雜件　旅行鞄　村井商行
事變公債　セクショナル書架
新柄ショール各種
七分搗の御飯に慰問袋に是非 ごま鹽

ぜん息・神經痛 中風・高血壓 血の「濁り」をとり原因から治療せよ
不治でない
今津理學博士は醫學諸種疾と此の病氣の原因を徹底的に研究した結果
血液淨化劑
今津化學研究所

キングレコード
僕の妻へ聞いとくれ
非常時明朗乘切盤
林伊佐緒　新橋みどり

◎四月新學期開始
專攻科、高等科、普通科
速成科、裁斷科、家庭科
私立　吉見裁縫學園

東寶映畫主題曲
雲月の九段の母
テイチクレコード
出征兵士の妻
祖國の花嫁
この母を見よ
杉野兵曹長の妻

固形淺田飴
咳の用心
防げ感冒　護れ咽喉

Columbia
愛染かつら　主題歌　ヒツトだ！
白蘭の歌　主題歌　ヒツトだ！
愛染椿　主題歌　ヒツトだ！
コレドーはコロムビア時代

キノミール
溶せばすぐ用ひられるこなおちち
最も安心して使へる母乳代用品です

婦人と家庭

合理的な保健生活
衣服を節約、健康を増進

厚生省技師 醫學博士 入鹿山勝郎

家庭經濟をたてる上に衣は重要な部分を占めるものでありますが戰時下の家計における衣服費は極度に切詰めることは申すまでもないことであるが、それにもやはり程度が存するので、どういふ目標をもつたらよいか、以下入鹿山勝郎博士に御意見を伺つてみました

今日出來るだけ生產費を合理的に節約してゆくことが、この非常時局に際しての國民すべての心構へでなくてはなりません。ところで、單に、食ふものも食はず、着るものも着ずにといふ樣なことは卽ち近き長期建設の目的に沿ふために行き過ぎた考へ方といはねばなりません。

そこで、今、これを保健生活の合理化と關聯して、衣に關する問題を拾へば、之は從來屢々國民節約の對照として擧げられて來ました。種々なる虛榮と裝飾のための服裝は、保健問題を至難におくとき全く不要であり、この際斷然愼ふべきでありませう。併し、これは吾々の身體保護のため、又は保健衛生上及び能率增進上不可缺の生活必需であります。一日一日成長してゆく子供達のためには、新しい衣服を調べてやることの必要は必ず起るときがあります。

×

一人の赤ん坊が生れるためにはそれに對する一定度の準備も必要でありませう。一人の乳兒につきおむつだけで最小限四十枚を必要とするといふことです。

すべての人が、どんな場合でも身體を清潔に保持し、寒さを防ぐに十分な丈のものを具へておく必要があるのです。但しここで保健上から少しく檢討してみたいのは寒さに對して一般に餘りに用心しすぎる嫌ひはないかといふことであります。言ひ換へれば、一般に着過ぎの感があるのです。衣服調査を行つてみると、多くの人が一枚はたしかに必要以上に多く着てゐることがわかります。

×

台灣で冬の襟卷、手袋等はなくてすむ所が多く、この意味において之等のものは保健上の不要と見做してもよいでせう。又懷手をしてちぢこまつてゐたらいくら着ても寒いでありませう。普段身心を鍛錬して、寒さに負けぬ心構へが大切であると同時に、服裝も亦大いに能率的な形態であることが好ましいのです。ある調査によると「窮屈な服裝を強ふたために疲勞の度が長、體重等が著しく增加してゐる」とのことでありました。

要するに、衣服はさう寒くない程度に着ればよいといふことと同時に寒さに負けぬ心構へを持つことが大切であります。殊に小さな子供達に要務の習慣をつけさせないことであります。斯くして衣服の節約は、一面健康增進の目的にも沿ふことになりますから寒さに備へて、ぶるぶるしてゐる樣では困るのであります

春匂ふ生花

春匂ふシクラメン
赤き匂ふシクラメン
その花を中央に
高杯外へさしませう

姙娠すると 何故すいものが欲しいか

姙娠すると酸つぱいものが食べたくなることは一度姙娠したことのある婦人は經驗してゐることですが、この理由は、いろいろ云はれて居ります。これを榮養方面から觀るなら酸によつて母親の體內のカルシユムを溶かし胎兒の骨格をつくるといふことが考へられてをりましたが、最近アメリカの學者の研究によつて、骨格をつくるには枸櫞酸が效果的であるといふ研究が發表されました。これによると姙娠中の鼠をビタミンDを除外した餌で養ひ、それが骨格に與へる影響を見た後、今度はビタミンDの代りに乳酸、枸櫞酸、枸櫞酸ナトリウム、枸櫞酸カリなどをそれぞれ與へて結果を調査したところ、ビタミンDを全然與へなくとも、枸櫞酸又は枸櫞酸カリを與へる事によつて、相當骨格を強固にするといふことが實證されました。それから觀ても姙娠中に酸をとるといふことは意味があるのですから、ビタミンDを攝る一方、酸つぱいものの欲しい時には、榮養效果の高いお酢のやうな酸味を攝らす、特に蜜柑、オレンヂ、レモンなどの柑橘類を食べることは、胎兒の骨格を強化させる上に相當の效果があると思はれます。

シカゴの蛙騒動
歌姫をめぐる珍聞

【シカゴ發同盟】お突飛なアメリカ娘は色々なペットを連れて歩くがシカゴのフランシス・ウイルス嬢と呼ぶ歌姫はダニエルといふ名の蛙を飼つて何時も街に連れ出しては自慢してゐた。或日彼女はこのダニ公の首に綺麗なリボンを結んでやつて、シカゴ婦人のよく集まるカフエー「マリオン・イズベル」に乘込んで「あたしの可愛いダニちやんは飛ぶことにかけてはカフエーの噴水池にゐる蛙なんかには決して負けないわ」と自慢したものである。

そこでバーテンの評判がそれぢや跳び競べをしようと池の中から肥つた蛙を選んでカフエーの一隅にダニ公と並べた、蛙は矢張り蛙である、二匹は盛んに飛び出した、この珍妙な競技が最高潮に達した時、ダニ公が派手なとんぼ返りを試みたが、急に弱つて椅子にお行儀よく坐つて食事してゐた女客の肩に着陸して了つた。

吃驚した女客は金切声をあげて椅子をひつくり返し、その椅子が恰度背中合せに坐つてゐた歌姫マリイ・マーシヤル嬢に衝突かり、嬢はすみと喰つて尻餅をついた、ウイルス嬢とは普段から犬猿の仲の商賣仇のマーシヤル嬢の事である。見る見る柳眉を逆立てて、遂にカフエー經營者、バーテン竝びにウイルス嬢を相手どつて五千弗の損害賠償の訴訟を提起した、この訴訟が果してどうなるか、目下シカゴはこの話で持ち切つてゐる。

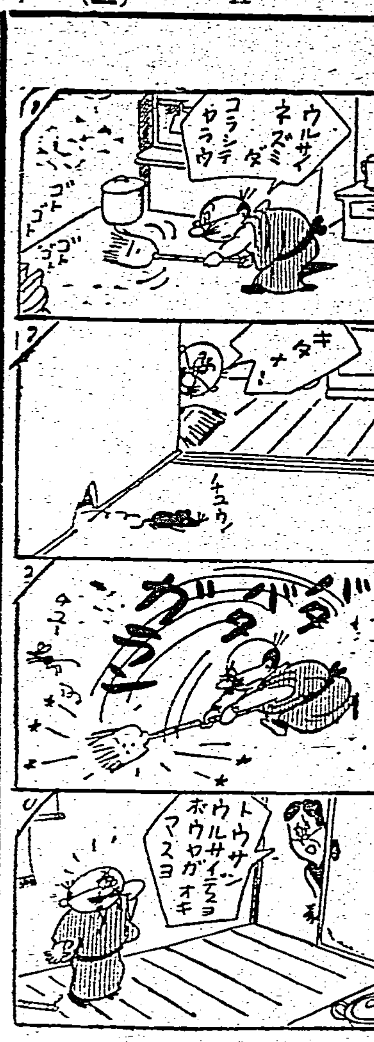

記憶力を強くする工夫

入學試驗や卒業試驗で學生は今が勉強に忙しい時です。勉強の大部分が記憶力に負ふものですから記憶力のよい惡いは大いに成績に影響するものですが、といつて、努力次第です、頭が惡いなどといつて悲觀せずに努めれば必ず成績がよくなるもので、自分に記憶力がいいからと意識であればきつと失敗します、ところで、少しでも記憶力を強くする工夫はないかと申しますと、これは格別の秘訣ではなく、次の點を守ることによつて、記憶力をよくすることが出來ますから、勉強中の方はこれを實行してごらんなさい。

第一 に、身體の健康を保つこと

第二 に、飲食物に過不足なきこと、偏食を避け、消化のよいもの、特に野菜や果物を攝ること

第三 に、睡眠に不足なきこと、これは最も大切で、試驗前日夜更しなどすると必ず頭がにぶつて、滿足な答案は書けません

第四 に、適當な運動を攝ること

第五 に、便秘なきこと、便秘は兎角運動不足となつて、便秘することがあります、消化のよいものを食べて便通をよくするとか、朝起きた時、冷水一杯飲むと便通があります

第六 に、必要の休憩をとること、二、三時間机にかじりついて勉強してゐるのもいけません、一時間おきとか、適當の時間に、深呼吸や散歩などをします、一つの學科のみに沒頭せず他のものに換へることも必要です

第七 に、記憶せんとする事柄の內容をよく理解してゐること

第八 に、反復練習すること一度きりでは健康頭腦のよい人でない限り記憶出來ぬことが多いのでその要點をカードなどに記しておいて忘れぬやうに練習すること

第九 に、時には記憶の技術を應用すること

第十 に、累あるものを避けること

大體右の十ケ條をよく實行すればよろしいのですが、その根本となる第一が大切です、中途半端でなく、どこまでもやりぬかうといふ意志を强くもつてこれに當られたいのです、それから記憶は練習しないと衰へて來ることも知つていたゞきたいものです。

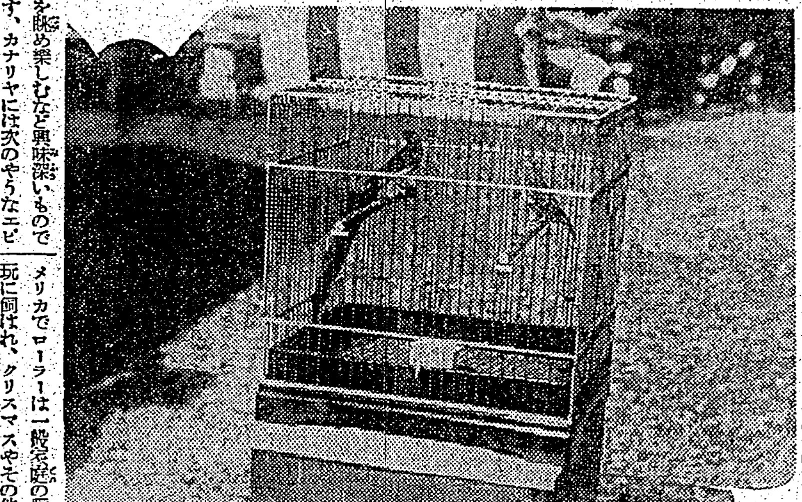

カナリヤの巣引きの仕方

近代人の生活から音樂を切りはなす事は出來ません、と同樣に容姿を美化し、明朗化し俗に荒れ易い人のこころに潤ひと詩を與へるために可愛い小鳥や綺麗な草花はなくてはならぬものです、そんな意味から愛鳥の飼育はこの非常時下においても相變らず盛んです特に一般的なのはカナリヤで、この鳥は換羽期の僅かな期間を除いて、殆ど四季を通して鳴び、極めて壯健な鳥で飼育法も容易である上に春から夏にかけては初心者にも巣引きが出來て雛（ヒナ）の生長を眺め樂しむなど興味深いものです、カナリヤには次のやうなエピソードのあるのを御存知でせうかこの鳥は今から四百年程昔アフリカの海上にあるカナリー群島といふ島で發見されたもので、貿易船に乘せられイタリーへ向ふ航海の途中、この船がエルバ島の近くで難破しこの熱帶產の小鳥達は再び自由の天地に解放されたのですが、鳴き聲が美しいと言ふのですぐ島人たちに飼育され、それから海を越えてヨーロッパの各國へ輸入されたものです、初めこの原產地のカナリヤは青色の小さい鳥でしたが、イギリスで熱心に羽毛の美化を研究しドイツでは鳴聲の改良に苦心し、遂に今日のローラー・カナリヤを創るに至つたのです。

尚世界一のローラーの消費國はアメリカでローラーは一般家庭の愛玩に飼はれ、クリスマスやその他慶祝の贈物などに使はれ、獨逸から米國へ輸出されるローラーの數は年に五、六十萬羽を越えてゐた程です。

巣引の時期はこれからで、三月頃から七月迄です、まづその準備としてお話しますと雌鳥と同年又は一年若い系統のよい雄鳥を選んで庭箱の中に巣草を用意し、餌食物を十分に與へ、雌鳥のみ先に入れます、暫くはその庭箱の日に二週間位おいてそれから雄鳥を一緒にいたします。

二羽は同時に仲よく巣ごもりしない事もあるかも知れませんが、すぐ仲良くなり、營巣を始め、間もなく二日か三日置きに四、五個位の卵を產み、雌鳥の熱心な十三日間の抱卵で雛鳥が孵化しますから、この時は餌（シード）のほかに澱粉食物を十分に與へます、殊にパン、ビスケット、甘い林檎（リンゴ）など與へるのです、雛鳥は約一ケ月で獨立ちして親鳥から分離します、換羽期（八、九月ごろ）を過ぎると全く成長して小聲で歌ひ始めますから飼育に移して、親鳥を先生にし本格的な歌ひ方を教へます。

籠の掃除は毎日怠つてはなりません、底に新しい紙を入替へ、紙の上には能く乾燥した砂を四、五匙に少量のボレー粉をまいてやります。

籠も二週間に一回は鳥を他の籠に移して水洗ひをしてやります、此の時は籠がよく乾いてから鳥をお戻しになつて下さい。

物のはじめ

博多織、天平年間に若竹伊右衛門といふ人が發明したもの、一般普及したが慶長年間黒田氏の獎勵を加へて今日の盛況を見るに至つた。

博覽會、明治四年十月一日から十日間文部省博物館で古代の器物、天然の產物、新來の新機械、諸人の珍藏などを陳列して一般に見せた。これが我國博覽會のはじめ。

日曜日、明治元年に毎月一ノ日と六ノ日を休みとしたが、明治九年になつて日曜日は休み、土曜日は正午から休暇ときまつて翌十年四月一日から實施された

雜誌紹介

▲講談倶樂部（三月號）新生の歌（加藤武雄）二人の日本發勇兵（海野十三）女芝居絹草紙（谷川早）黒田節（菊池寛）吉田知水（藤尾雨土）兵見の歌（小山寛二）女浪曲師（川口松太郎）等の小說や、人氣化形カメラ訪問、源氏大行進、西條八十の國の顯諸畫話等色とりどりに滿載（〇一六〇東京市小石川區音羽町三ノ一九大日本雄辯會講談社）

こうなつたらモウ手遅れ

毒が廻れば狼すら 脳溢血で倒れる

長い間旅行人を悩ましてゐた一匹の大狼が、群の入つた肉を喰つたので其の毒が血管を廻つて全身に廻り、俄かにコイコイのやうになつたところを捕へられたが其の瞬間ウーッと一聲バッタリ倒れて往生を遂げた。これは毒によりボロボロになつた脳動脈が高血壓の爲め俄然破裂し、生命の中樞へ溢血したからである。

手足の節々は痺れ痛んで
常に頭が重く耳鳴り、肩凝りや
動悸・息切れに悩み夜分眠れず
血壓高ければ危しスグ治せ—

動脈に傷をつけると血が吹き出す。このやうに血を押し出す力を血壓と云ひます。傷をつけずとも血壓が高ければ血管の脆い部分を破つて出血する。それが腦血管ですと腦溢血となつて俄然生命を奪うのであります。斯うした出血を防ぐには、ナゼ血壓が高くなつたかの病原を究め、それに適つた手當を施さねばなりません。其の病原と云へば古醫學で謂ふふる血であります。ふる血が溜ると其の毒素の爲めに血管が脆くなり且つ管腔が狹くなるから血壓が大そう高くなつて標題のやうな症狀が頻々と現はれます。此の前兆時代にふる血を取つて不幸を未然に防ぐ心掛けこそ肝要です。

病毒酒毒のふる血を取れば血壓も下り丈夫になる

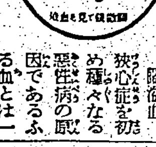

腦溢血、狹心症を初め種々なる惡性病の原因であるふる血とは一體何かと云ふに、親からの遺傳性病毒や酒毒の外部からの感染病毒、肉類過食の毒其の他日常不知不識の裡に體內に蓄積する毒素の綜合的な病原毒であります。斯うしたふる血が溜ると血液が濁り血行が妨げられて動脈が硬化し血管が脆くなつて俗に云ふ頭の病ひや血の病ひが次から次と起つて來ます。それを其の儘打ち捨てゝ置いたり一時押への姑息療法で間に合せて置いたりすると、ふる血の性能は益々惡化して取返へしの付かぬ難症患者に陷りますから、そうならぬ前にふる血を取つて血液を綺麗にし血行を順調に導いて血壓を常態にまで引下げねばなりません。それには古醫學研究所の御說によるふる血療法こそ最も效果的であると、御經驗の方々より多大の好評を寄せられて居りますからお悩みの方は是非お試しあれ。

頭重、耳鳴りが薄らぎ 手足の痺れ冷え痛みも快方へ
德島市助任本町 小松きく子

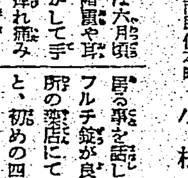

私は六月頃より頭重や耳鳴りがして手足は痺れ痛みで困つて居りました。それで色々手當をしましたがどうも良くならないで悩んで居りました。或日御友達に會ひ私が病氣で悩んで居る事を話しました所、それにはフルチ錠が良いと進められ早速近所の藥店にて買求め服用致しますと、初めの四五日は別に變りませんでしたが十日目頃より頭重、耳鳴りが薄らいで手足の痺れ冷え痛みも大變良くなりましたので、これならと思つて益々愉快を樂しみに服用を續けて居ります。

排毒と順血に フルチ錠

古醫學から再檢討 病毒排除 血液循環とふる血療法（四六判實冊子）無代進呈 ハガキで申込めばすぐ送る

◇こんな症狀の方は是非一讀あれ
▽頭重、耳鳴、肩凝、手足の痺れる人（中氣、腦溢血）
▽動悸、息切れして寢汗、盜汗に悩む心臟弱き人
▽便秘がちで吹出物に苦しみ疲れ易い人（痔病、腎臟病）

申込所 東京市京橋區京橋一ノ四 古醫學研究所 振替東京六五三〇八番 電話京橋(56)二五八四番・二六三八番

沁みこむ榮養 マスタークリーム バニシング お化粧下に ヒゲソリ後に

カゼひき易い人に

赤玉ポートワイン

かぜをひいたときに召上る赤玉ポートワインは その手當として相當に有効ですが しかしかぜをひきやすい人には そのほかに平素の御愛飲をすゝめます これは天然甘味の純良葡萄酒で 幾多貴重な滋强素を有してをり それが体力をつくるほか また直接新陳代謝や内分泌等の機能を旺んにする働きもあり これらの効果が相寄り相扶けて 次第に全身の細胞を強化し 壯化し よく寒冷に抵抗する体力をつくりあげて行くのです！

淋疾 優秀二萘性アミド製劑 強力リベール
鋭敏なる殺菌力を有し內服後尿は清澄し數日にて殺菌・止痛・消炎の治癒効果を發揮す
各藥店にあり 三円、五円、十三円 大阪 竹村製藥所

近代的美粧料『ノーニイ』新荷着 臺北市榮町 臺日運動用品部

メリヤス雜貨 綿布加工品製造卸

初メテノ御取引ニハ店名御捺印ノ御申込クダサレバ（カタログ）送呈致シマス
地方へ出張モ致シテヲリマス御立寄御希望ノ際ハ御店名御知ラセクダサイ
メリヤス雜貨製造卸問屋 名古屋市中區南大津通一丁目 田組商店 電話中局③一〇七二番 振替口座名古屋七七番

京都六角富小路 宮脇賣扇庵

A1 パピリオ
クレーム三種（バニシングAB白粉下C）粉白粉十二色 口紅八色 頬紅十二色
ずっと外國品ばかりお使ひの方 比べて下さい。

馬に乗る猿 (86)

石川達三作　伊東顯畫

雨と風（三）

岡崎から帰りの夜汽車で、竹下賢平は、一等寝台に寝ころんでゐた。カアテンを引くと、ベッドだけの狭い世界で、物を考へるには都合がよかつた。酒の醉ひはあるが、醉つた頭で仕事のことを考へるのには馴れてゐた。

葉巻を一本、ゆつくりとくゆらしながら、車輪のひびきに快い逸力を感じ、うつとりとしてゐた。

田岡もちかい。

片岡文吉が正月に來る。二、三日泊つてもらつて、ゆつくりと相談をまとめよう。しかしそれだけでよいか。田沼賢一を抱きこむための、より有效な手段はないだらうか。田沼は曲者だけに、利益を示すと見れば、いつくるりと背を向けるかも知れない。田沼を確實に味方につけてしまふことが必要だ。

彼を大陽光学の重役にしてはどうか？

――しかしそれでは大陽光学は、職工の人數と同じくらゐの重役が出

來てしまふ。

彼は、うつらうつらとしはじめた。急に車輪の音が変つた。車がレールの分岐点をわたつた。驛間らしい。ベッドには窓がついてゐなかつたので、彼は寝たままでうとうととしてゐた。やがて車が止り、深夜の静かなフォームを歩く駅夫の跫音がきこえ、駅の名を呼んで通るのがきこえた。

發車。ことりと車が動いた。

そのとき、どういふ拍子か彼ははッと眼を開いた。さうだ！みさほを児玉秀松の嫁にやるといふ法はない。児玉にやつても一つの利益もありはしない。彼女は田沼賢一と結婚させるべきだ。

田沼は獨身である。勝社長の娘と結婚の話はあるやうだが、田沼自身も、氣が進んでは居ないらしい。それならば彼の氣を引いて見て、みさほを彼と結婚させることは、さして大きな困難ではあるまい。

賢平はねむ氣どころではなかつた。かつと眼を開き、すぱすぱと葉巻をすひつづけた。これは名案である。

この頃になつて思ひ出した。児玉秀松との縁談を中止しなくてはならない。さて、これにはどんな手段を用ひたらよからうか。しかし賢平にとつてこれもまた大してむつかしいことは思はれなかつた。最も有效なる一つの結論に達するためには、いかなる邪魔ものをも敢然として押し分けて行くところの、彼一流の考へ方であつた。

田沼賢一を味方につけさへすれば、城南硝子の合併計劃も着々たるものである。そこで大陽光学は資本金を二千五百万円くらゐに増加して仕事をうんとやりよくなるに違ひない。

さう考へをきめると、彼は安心して葉巻を揉み消し、眼鏡をはづして眼を閉ぢた。もはや興津も過ぎた頃であつた。

早朝、迎子に沿いて頭院を歩ふと、子供を抱いて庭をひとめぐり、冬の海の音を近く聞きながら、日向の椅がもう霜をもてゐるのを、たのしく眺めた。それから脈を数かせて約一時間ばかり眠つた。

しかし、この日は大陽光学に於て何度目かの増資に火を入れる日であつた。眼をさますとすぐに彼は外出の仕度をはじめた。

ふみ子夫人は、もう平静であつた。そしてみさほもまた結婚までの楽しい時期であつた。たとひ自分が希望し愛してゐる男ではなくとも、若い娘にとつては、結婚するといふ事そのものだけで、もう充分に幸福であつた。彼女は化粧の稽古を姉について習ひ、家事を手傳ふにも、急に熱心になつてゐた。

支那劇の脚本

歌舞伎と支那劇の研究（二）

王昶雄

支那劇の脚本の數は一體どれ位あるか私には判らないが、汪隠花氏の研究によると、約一千餘種だとされて居る。併し普通に用ひられるのは四百種か五百種を出ず、その中でも盛んに演ぜられるのは百五十種位であらうと推定されるその大部分は皮簧劇であることは言を俟たない。

脚本の作者は多くは不明であるがその中多少學問のある役者にして作者を兼ねたる人達には程長庚、汪笑儂、盧勝奎等が著名で、專門の作者としては易順鼎、楊園詞、齊宗康、羅白川、斗山山人等が擧げられる。

さて私は最も有名な脚本の九十だけ選んで見たが、これら曲本の藍本（拍源?）を調べると次の通りである。一々種類を附して見たかつたが、茲では省略する。

渭水河、摘纓會（以上封神演義）、文昭關、浣紗計、魚腸劍、搜孤救孤、馬鞍山（以上東周列國志）、黄金台（黄金台傳奇）、楽圖會（烈女傳）、鎖五龍、未央宮（以上西漢演義）、吳漢殺妻、取洛陽（以上東漢演義）、三娘教子、忠孝圖（以上雙忠記傳奇）、三岔口、捉放曹、長坂坡、打鼓罵曹、過五關、華容道、徐母罵曹、群英會、戰長沙、進酒軍、定軍山、哭祖廟、失街亭、斬馬謖、空城計、七星燈、天水關、祭長江（以上三國志演義）、桑園寄子（東晋演義）、賀后罵殿、木蘭從軍、金水橋、紅鬃烈馬（以上隋唐演義）、金錢豹、安天會（以上西遊記）、蘆花河、法場換子（以上征西全傳）、獨木關、武家坡、汾河灣（以上征東全傳）、貴妃醉酒（長生殿）、游油山、目蓮僧（以上目蓮救母傳）、珠簾寨（五代殘唐演義）、斬黄袍（飛龍傳）、洪羊洞、李陵碑、雁門關、斬子、四郎探母（以上北宋楊家將）、烏盆計、狸猫換太子、打龍袍、双包案、探陰山（以上七俠五義）、黄降、金山寺（以上白蛇傳）、醉打山門、烏龍院、翠屏山（以上水滸傳）、[illegible]、潞安州（以上說岳全傳）、遊園驚夢（牡丹亭）、獨占花魁、御碑亭、杜十娘、蝴蝶夢（以上今古奇觀）、昭君出塞（達官姑）、女起解、玉堂春（以上玉堂春）、別姫山、天長寶（以上彭公案）、惡虎村、落馬湖、連環套（以上施公案）其の他、盜宮、南天門、蝴蝶杯、釣金龜、行路哭靈等々である。

以上の脚本の外、梅蘭芳の為めに書かれた天女散花、嫦娥奔月、黛玉葬花や尚小雲の為に書かれた比目魚、蜀山劍俠傳、青城十九俠や程硯秋の為めに書かれた梅妃、文姫歸漢、春閨夢等を始め、香妃帶、元宵謎、羊角哀、胭脂寶褶、春秋筆等の新作物も近頃盛んに上演されるやうになつた。

以上示される通り三国志から出た現行の皮簧劇は断然トップを切つて居る。戲考を開き、三国志の章回を追つて拾つて見ただけでも九十種は優に出て來る。それに次いで隋唐演義、東周列国志、水滸傳、楊家將である。三国志は劇として水滸傳、施公案よりは遙かに上品である。說岳全傳から出た劇は慷慨悲壯なるものも多く、懦夫をして起たしめる概がある。紅樓夢、西廂記の傳奇から出たものは、頗る優雅な感を與へる。

私の觀た劇の中では金水橋、二進宮、打金枝等の王朝劇が多かつたが、私はやはり長坂坡、群英會などと云つた賑やかで勇壯な芝居か、若くは法場換子、南天門、哭祖廟、行路哭靈のやうな聽いてホロリとさせられる悲壯凄艶な劇が好きである。中でも私は現存老生の随一馬連良の南天門を一度觀た事があるがやはりよかつた。この劇を嘗て故譚鑫培と王瑤卿が合演したことがあつたが、現代支那劇に於ける歴史的典型的名劇だと稱せられて居る。さぞ素晴らしかつたらうと思ふ。

この南天門の荒筋を一寸記して見る。明の末期代官魏忠賢が猖獗を極めて居た時、尚書曹正邦は剛直な人だけに魏には屈しなかつたので、魏の為めに官職を解かれ、つひに途上で暗殺された。一家はこれに殉じたが、老忠僕曹福は主人の娘玉蓮をつれて九死に一生を得、逃れ、しるべのある大同府指して行く。偶々廣華山まで來た時に烈しい大雪に遭ひ、かくして飢寒に迫られた主従は、大同府城を指呼の間に望みつつ凍死するが、曹福のみは忠義が天に聞えてか、玉蓮のみは蘇生して府城の兵に救はれるといふ。

ついでに馬連良の唱ふ南天門の歌曲の原文を茲に掲げて、讀者の参考に供する。この劇の荒筋を頭に入れて、次の曲文を讀んだならば、興味が一層深からうと思ふ。

（西皮倒板）耳邊廂。又聽得。有人呼喚。（二六）好一似。小姑娘細聽我言。實指望。保小姐。脫離大難。又誰知。行至在。中途不能過去。怕的是。到不了。大同地面。似這等。數九寒天。大雪紛飛。凍得我。苦是難捱。我的小姑娘呀。（搖板）暗然間。眼前一亮。八洞神仙。漢鍾離。手搖着扇。呂洞賓。背寶劍。也在面前。張果老。騎驢。鐵拐李。荷仙姑。韓湘子。藍采和。曹國舅。左金童。右玉女。站立在面前。

寫眞は「南天門」の譚鑫培と王瑤卿

將棋高段者對抗戰（本社主催）

△五段 松下力　先▲五段 加藤治郎

（第十二局ノ十五）（圖は六五同歩の局面）

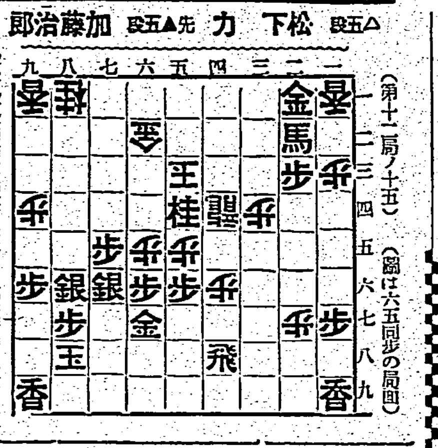

▲加藤持駒　金歩二

▲六二桂成（一）　△同　玉（一）
▲六五銀（一）　△三六角（六分）
▲四五歩（一分）　△同　銀（一）
▲五四銀（七分）　△同　銀（一）
▲同　馬（一）　△同　角（一）

加藤氏二回勝三回目　指手百六十六手　持時間各九時間　消費 △二時間五九分 ▲七時間四八分

輕妙な四五歩

評 八段 萩原淳

前回の終りに、六五桂と捨駒にして、同歩と取られた局面は、此處で豫定の行動、六一桂成を敢行、六五銀と出る。これも豫定の行動で、四七歩成には、五四馬、同銀の如く先手に強烈して、敵の四七歩成を無駄に終らせる手段がある。六三歩と受けても五四馬と引かれて損はし、又六三銀打と打つても、五四金と打たれて效果がない、其處で已むを得ず、松下君は三六角と要見の角を放つて、間接に五四馬と引かれる順を防いだ。これで敵が五四金打なら三五銀、六三金、七一玉と逃げれば、八二玉の逃げ道もあるし、都合に依つては敵の持駒不足の隙に乘じて六九角成以下攻勢に轉ずる味もあつて面白い、然し、再度の逸機に落胆して、十分に自重した加藤君は、十分に警戒してゐるから、今度はそんな指頭を採らないであらう。案の定、敵の龍頭へ、四五歩と輕い歩を叩く松下君は、ノータイムで同銀の一手と直ちに應じた此處で三三銀は六四銀と出られ、七二銀と受けても五四馬と引かれて早送がない、又四五歩を同角と取るのは、敵陣への攻勢が衰へるを大ふので、四六飛と寄せかに指されても面白くないし、又は一一金と若得をされて、次に五四金から、七四銀と出て持駒の金香特に香を八六南筋へ、何時でも打てる味に指されて、殆ど弱味がない、故に四五同銀も辛い手だが已むを得ないものと思ふ、斯うしてから加藤君は五四銀と出た。これで四五歩が巧い手であつた事が判る、この手無しで、直ちに五四銀では同角と取られて效果がない、松下君が五四同銀と指すのは、除り有難い一枚替でもないが、四二銀と引いた後で、六三金、七一玉四六飛と出られる手があり、この飛を押かれては如何にも方法が無いから已むを得なかつたのである結果は、一枚替とは云へ、飛を得て、他に金一枚があり、角持駒十分の加藤君に依然とし、先手が優つてゐるから明かに優勢である

木村名人講評

後手三六角は敵玉にも利く意味があつて攻防兼ねたが、時既に遅くこの敗勢は如何ともなし難い、先手四五歩として五四銀の突入は、六角交換後に先行する六四金打を含んで好手順である

今週の映画

潮風の乙女　廿八日から大世界

春原政久の監督で渡邊幸の撮影、出演者は村田知英子、風見章子、伊達一而その他――梗概――淋しい漁村から若い娘が街へ出て女給になつてゐたキクヨが一年振りで故郷へ歸つて來たが義母のおりは必ずしも喜ばず村の漁場も白い眼で見るのだつた。斯うした中に温い友情で迎へてくれたのは幼なじみのフミとその戀人のバスの運轉手民治だつた、フミは兄の宮七が負傷のため働けなくなつて以來給金の前借をして杉山漁場の家へ奉公に行つてゐたが杉山の好色に堪へかねて逃げて歸つてゐた。その頃漁村に罐詰會社の出稼ぎ女工の募集員がやつて來た。フミや杉山への前借の返濟のため、キクヨは募集への氣兼ねから募集に應じたが、定員超過でフミは取殘された。絶望したフミは女給ブローカー淺井の甘言にのせられて街へ出ようと決心した。これを知つたキクヨは自分の代りにフミを採用方を募集員に哀願した。そしてフミと民治の幸福を祈りながら淺井と共に再び淋しく街へ去つて行つた――同時上映は寶塚大國スペクタル映畫『地平線』である

愛染椿　廿七日からタイゲキ

佐々木康の演出で撮影野村昊、出演者は田中絹代、夏川大二郎、水戸光子、三宅邦子、岡村文子、その他――梗概――瀬戸海一流の旅館大和館の女中である小川榮子は大和館の若旦那欣一から愛され將來を誓ひ合つた、女中頭のお粂はそれを知つて嫉妬してゐた、お客の金入れが紛失した時、榮子の行李から出て來たのをお粂は榮子を犯人として大旦那につげ、而も欣一と榮子の仲をぶちまけたので榮子は追出された、榮子の味方だつた夏子は夏子の兄淳吉に一時、榮子を預けた。大和館では嫁いでゐる光子、榮子の姉娘を集めて欣一說服につとめたが、欣一は聞かなかつた、淳子は自分の家へ榮子を預り行儀見習をさせてから結婚を許さうと申出た、欣一は喜び榮子を探したが家出した後だつた。そして身投げしようとしてゐる榮子を救つた、榮子は妊娠してゐた。欣一は父に事情を話した、父は別居して欣一と榮子の結婚を許した。榮子の生活は表面幸福さうに見えたが絶えず周圍の人から憎まれた、既に赤ん坊も生れた、欣一は父の別居を心苦しく大和館には父に歸つてもらひ自分は東京でホテル經營をやらうと思つて上京した。欣一は金貸女丸木秋子とホテル見學に上京したが、欣一に會へず而も愛兒が突然發病して死んでしまつた――同時上映は坂東好太郎二役主演の『[illegible]』である

封切未定の米映畫

昨年九月十五日以降輸入が中止されてゐる外國映畫は既に三映社、國光映畫配給の歐洲映畫配給系は在庫品無となり、アメリカ映畫各支社も封切決定作品を除くとコロムビア、二十世紀フォックスが全部でユナイト『身代り花形』『心の青春』『腕無』パラマウント『七日間の休暇』『おしやれ地獄』メトロ『恋愛二大選手』『迷警』ユニヴァーサル『頑は見えるが』『あされたサーカス』RKO『ヴィクトリア女王』ワーナー『ロビン・フッドの冒険』の計十一本に過ぎず、しかも『ヴィクトリア女王』はイギリス皇室を描く[illegible]がUボートの扱ひ方に難點があるので保留になつてゐるので直ちに使へる作品は九本といふ未曾有の飢饉状態である。これに對し内務省は過般米國系八社八十一本其の他二十九本の外國映畫輸入を割當てたが、これは最大限度を示すもので、これ以内で各社の希望し輸入には無關心の態度をとつて居り大藏省は各種の對外指導を理由に依然輸入許可の氣配を見せないので陽春四月以降の外國映畫は輸入禁止の十三年春季と同様低調を免れぬものと見られてゐる

海外映畫短信

△製作に落付いたマール・オベロンはワーナー映畫エドマンド・グールディング監督『我等は再び逢はむ』の完成後引續いてワーナーに留り第二回作品としてジョン・ヒューストンが『動かぬ水脈』の脚本執筆に着手したがスタッフ、キャストは未定

△ディック・パウエルとジョーン・ブロンデルの夫婦はパラマウントと契約しラルフ・マーフィ監督の『私は離婚したい』に主演する、この當てつけたつぷりな題名を持つ物語の原作は最近のヒット作の一つに數へられるラヂオ・ドラマである

臺日柳壇　塚越正光選

課題『共謀』（一）

こんどの課題にくると振假名を附けたのは、意味があつてではなく、諸君が作句し易いやうにと思つたからだつたが、諸君はくるにちと拘泥り過ぎたやうである。といふのが『くる』と詠むために言はずもがなの言葉を挿入したと思へるものが多々あつた。それでは言葉の節約の意味で『くる』と振假名をした私の意圖は全く意味をなさないことになるのである

集句三三六（はがき一二一枚）句の内入選四七句は成績としては悪い方ではない、次回の『離反』を期して選評に移らう

共謀だとは知れども兄を先づ叱り　臺北市　都　心

兄弟共謀といつたつて大した悪事を働いた譯ではない、まづ兄を叱ることによつて、弟への示威にもなる、心得た父親である

一味には雞も殺さぬ顔が居り　臺北市　古嶋　洛龍

抜かつたり蟻の一穴喚き出され

どちらも課題から離れて課題をこなしきらうと苦心をしたのは判るが、前の句の下上にもう一層の推敲を加へたら效果的だつたのに引かへ、後の句は凝び過ぎた位である

利を得れば我も我もと共謀になり　臺北市　拙　子

普通なら利を得べくである筈が儲けたのを見てから仲間へ入るといふのだから、先見の明のないこと夥しいが、それが人生なのでもあらう

お前まで嫁と共謀かとはや涙　臺北市　東　海

作者また妻と家老ぐるにする

前の句から所謂姑根性を發見して私達は苦笑させられるが『はや涙』がちとお粗末なことに氣がつく、後の句のお姑ぶりの作者への不満は、私達が常に封兵小説の上で味はせられる不満である（佳吟）

分け前の不服が後で弱ひし　臺北市　吉岡とく子

くるになり苛められても强い嫁

一味の破綻は大概利益分配の公平に起因する、共謀に悪運の臨終がある（佳吟）、苛められて強い嫁は、同情されるより却つて憎まれるのが世の中の例である、この句にもそんな句ひがする

次の課題と締切

◇離反　三月三日締切

◇春の風　三月十日締切

投稿規定

◇用紙　はがき一枚三句以内を書く

◇書方　表面には宛名と住所氏名、裏面には課題、句、雅號と住所氏名を記すこと

◇宛先　臺北市榮町臺灣日日新報社學藝部柳壇係

夕刊經濟欄

日産自動車

年六分配當可決　取締役二名補選

日産自動車株式會社は去る二十四日午後二時市内榮町の同社で第二回總會を開催、社長鮎川義介氏議長席に着き昨年中の營業報告あつて滿場一致左の利益金處分案（年六分配當）と定款變更の件を可決、取締役任期滿了の結果上田東平氏重選、取締役四月十二日を以て任期滿了に先だち改選の結果江原節郎、吉村佐平、千代田宏、江口滿郎の四氏は重任、上田東平氏の補缺に吉岡清一氏就任することに決定散會した（單位円）

資金總額	一九、[illegible]
差引純益金	二三、五四四
内	
法定積立金	一、[illegible]
退職慰勞基金	三、[illegible]
役員賞與金	二、五[illegible]
配當金（年六分）	一七、二[illegible]
後期繰越金	三、三二[illegible]

バガスと新聞紙の製造

大川理作氏語る

元臺灣興業の取締役たりし大川理作氏が滿四年振りに二十五日來臺したが語る

臺灣在任中は官民各位より御懇情を蒙り感謝に堪へません、御私を去つて滿四年、當時の同専務大川義雄氏が其後東京芝浦製紙と共同で資本金二百万円で高千穗製紙を創立、福岡に工場を建設、私は大川社長の下に副社長として大川氏を援け九州に多い赤松、黒松を原料としてパルプや製紙をやつて來たが、一年前に副社長を辭任し今は久留米の日本ゴム會社の最高顧問と大阪聯合紙器の顧問をつとめ目分は逗子町で研究所を經營してゐる、バガスからのパルプ製造も何うやら成功の域に達したことは御同慶に堪へませんが、之で新聞紙をつくれば製造工程に於て餘り精選の必要もなく立派なものが出來ると確信する、私は最後の御奉公に此の事業に乘出したいと考へてゐる、今度は廣東に用向があり近く同地に赴く豫定です

何定款の變更は新商法に伴ふ改正の外營業目的を從來通り一円とあつたのを南支並に南洋をも加ふることにしたのである

商況（廿六日）

東京銀行貸株

日銀	五七六、五	同新	四二九、〇
正金	二二六、〇		
勸銀	一三七、〇	同新	五五、五
興銀	一四八、五	同新	一二九、〇
臺銀	九八、五	同新	三〇、三

東京國債前場

	寄	引
甲五	一	一〇六、一五
二、五	一	一〇六、二五
一、四	一	一〇三、七五
二、四	一	一〇三、六五
米貸六半	一〇六、七〇	一
同五半	三九七、〇〇	一

東京短期前場

	寄	引	高	安
東新	一三九四	一三九三	一三九六	一三九一
大新	七二四	七二一	七二四	七一六
鐘新	一六八九	一六八〇	一六八九	一六八〇
鐘紡	一〇八四	一〇八一	一〇八五	一〇八一
帝人新	一〇九五	一〇九六	一	一
東レ新	九〇五	九〇七	九〇一	九〇三
日魯	一	七三六	一	一
日産	一	八三七	一	一
寄船	九六四	九六二	九六三	九六二
郵新	八〇九	八〇三	一	一
石工	七九四	七九三	八〇三	七九三
日立	七七九	七七八	八〇	八三
日產	七二四	七二三	一	一
滿業	九二七	九二六	九三七	九〇六
鋼管	七七七	七七六	七七七	七七六
小倉鋼	一	一	一	一
滿電	八二一	八二〇	一	一
東電	六一	六〇	四二	四一
北炭	七三九	七四一	六〇二	五九一
日(?)新	八三八	八三九	一	一
日石	八四九	八三八	一	一
日魯	八四〇	八三〇	一	一
麦酒新	六八九	六八八	六〇	八八
水産新	三八一	三八〇	一	一
ラサ	六〇〇	六〇〇	一	一

大阪長期前場

	寄	引
大株	七三、一	七七、九
大新	一四〇、二	一三一
東新	一	一〇〇、九
鐘紡	一〇九、〇	一〇八、九
鐘新	一三〇、五	八、三
帝人	一	一〇〇、七
同新	七八、一	八〇、一
滿業	一	一
塘搭	一	三三、八
同新	一	一四、九
沖糖	四四、八	一六、三
臺糖	九六、〇	七〇、七
同新	七〇、七	六〇、六

大阪短期前場

	寄	引
大株	七二、五	七二、〇
大新	一	二二
日鐵	八五、五	五四
ラサ	七七、八	七六
鐘新	一〇八、四	八〇
鐘紡	一六八、四	八一
東紡	一九〇、二	九〇〇
東レ新	八九、八	九八
日産	六八、六	八五
業業	九九、八	九七
日軽	一〇七、四	一
宇電	四四、三	四五
東新	一三九、二	九二
帝人	一二八、九	八七
帝人新	一〇九、五	九一
倉紡新	六三、五	三二
滿業	七七、七	七六
鋼管	八九、五	九三
日立	九二、〇	二二
日石	七八、〇	七九
水産新	六〇、一	〇二
日魯	七三、六	一
郵船	九六、六	六三
商船	九五、一	五四

東京長期總取組

限月先中當	
一、	六八〇、九〇〇株
一、	四〇三、四〇〇株
	一〇〇、七〇〇株
	[illegible]、〇〇〇株

東京長期前場

富士紡	七〇、一	同新	六九、六
鐘紡	一六九、三	鐘新	一〇九、二
日清紡	一〇三、六	片倉	三八、二
帝人	一二九、八	同新	一一〇、七
倉紡	七九、二	同新	六四、二
東レ新	九一、四		
洋紡工	五七、六	同新	四五、六
大東紡	五五、一	同新	三五、五
帝麻	一〇〇、七	東電	六四、四
日糖新	八五、〇	鹽糖	八四、七
大日電	六七、〇	同新	三三、九
沖糖新	六一、六	臺糖	八〇、九
沖縄糖	四四、四		
[illegible]業	一〇一、〇	電化	七〇、二
日鑛	八六、六	滿電	七六、四
東株	一四〇、七	東新	一四〇、七
郵船	九六、九	同新	八一、四
商船	九五、八	同新	七〇、六
石川島	七七、二	浦賀新	八〇、八
新潟鐵	九四、九	同新	八〇、〇
日立	九〇、三	池貝	八九、八
北炭	八四、八	九炭新	五〇、五
船城	五五、九	入山	七四、九
東邦炭	五四、六	[illegible]	一〇七、三
製鋼	九九、五		
鋼管	八九、八	同新	六九、七
小倉鋼	八二、八	神戸鋼	八四、九
淺野	五一、一	同新	三〇、〇
淺二新	二二、四		
滿鐵	七六、一	[illegible]	三八、四
東拓	六七、七	[illegible]	五三、〇
秋木	七六、六	[illegible]	五二、八
鬼怒川	五三、〇	同新	二四、七
東邦	六五、四	王子新	六〇、九
ラサ	七五、九	火染	三五、二
油脂	七七、三		
日曹	七七、六	北海	四三、〇
日石	六九、九	同新	[illegible]
麦酒新	三八、六		
日魯	七四、七	同新	四三、〇
水産新	六〇、七	西粉	二八、六
熱産	四二、四	東亞	一〇〇、四
松竹	六二、九		

東短取組喰合

新東 二七七、六五〇株　[illegible]

新東前場 一四六、六三〇株

大阪棉花前場

	寄	引
四月限	八〇、二五	八三、〇〇
八月限	八二、八〇	一

横濱生絲前場

	寄	引
二月限	一六、二一	一六、四九
三月限	一六、三九	一六、四三
四月限	一六、三九	一六、三〇
五月限	一六、一三	一六、二〇
六月限	一六、一二	一六、一四
七月限	一六、一一	一六、二〇

神戸爲替

期近　對米（賣）二三弗一六分七　對英（賣）一志二片三二分一

正金建値

對米 二三弗一六分七　對英 一志二片[illegible]

東京市中コール

	安値	高値
翌日物	〇、七〇〇	〇、七〇〇
月越物	〇、八〇〇	一、一〇〇

日銀帳尻（單位千円）

發行高 二、九八八、八六六　[illegible]

婦人病

薬良し効果よし三位一體

現在、帝大病院婦人科を始め、全國有名病院で使用される高級婦人薬ワセトン球は、世界で指折りの醫學の國、日本として、名實共に恥かしからぬ婦人病治療薬です。

真似の出來ない獨特の特長は、殺菌收斂消炎、鎮痛制泌の薬物療法と、新しい皮膚を育てるV・ADその上、子宮發育不全、月經不順、不姙症冷え症、腰痛等に注射する卵胞ホルモンの新外用療法、その三種が一時に、出來ますから、下腹腰等の痛み不快のとれ方、白帯下のとまり方は比べ物がなく、然も苦心研究の浸潤作用で病處へ届くので、流れ出す不快もなく、薬の無駄なく、他様には判らず、病氣の治りにつれて、腰は芯から手足は先きからぬくまり、顔色まで冴え美しくなります。一日一球は病氣の激しい方、普通は二日に一球で充分です。

病院の治療法をその儘、貴女の御家庭で

よくなつた妻に代つて感謝

臺灣臺北市日高町　湯川重夫

謹啓、厳冬の砌り御高堂皆々様には御健勝の事と拝察申上げます。不肖妻敏子儀が先日、貴店の婦人薬ワセトン球の効果を知り、近所の薬店にて買求め、早速使用致しますと、今迄痛くてたまらない腰痛みが、全く除患意外に癒り、具合が良く、これも偏に「ワセトン球」の御陰と、なんと御禮申上げてよいか感謝の涙にくれてゐます。度々御手數御かけして申訳御座いませんが「女性の新生理學」至急御送り下さい。お願ひ致します。

▲全快をまつばかりに　京城府林町　逕山英律子　私はお蔭様でワセトン球を使用してからあれ程辛かつた腰痛も日一日と薄らぎ今はお薬に感謝しつつ懸命に治療して全快をまつてゐます。

●読者・普通なら二日に一球激しい方なら毎日一球で充分ですから、充分治療しても知れたものです。

六球七十錢十二球一円廿錢廿四球二円卅錢三六球三円四十錢（病院納入包一四四球十三円）も治療の便を計り一般に使へます。

●お求めの注意・全國有名薬店大百貨店で必ず帝大病院使用「ワセトン球」と申出て品切れでも代用品をお求めなく直ぐ左記總代理店へフリカヘ（東京三五〇一九番へ局で拂込む）カハセで送料各十五錢加へ御注文次第急送します（代金引替は内地に限ります）

●無代進呈●　女性必讀の治療衛生書『女性の新生理學』御申込の方に送呈

東京市芝區通新町十三番地　總代理店　合名會社　河原商店

帝大病院名　ワセトン球　婦人科疾用

子供は風の子

案外強い風の中の子供しかし、平素虚弱な子供は風邪に備へて身体の抵抗力を培かつて置かねばなりません！

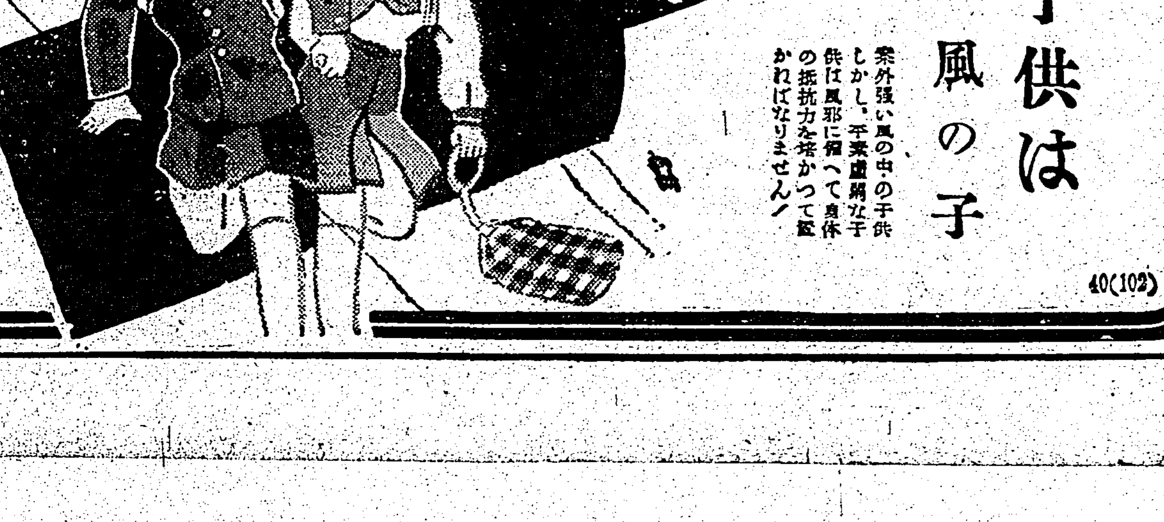

榮養と抵抗力との増進にアミノ酸・ビタミンBの綜合劑を與へよ

いよいよ感冒の季節です。平素呼吸器の弱い、腺病質の子供は感冒から結核や肺炎を惹起する危險が多いから積極的に榮養を充實して、からだの抵抗力を強めることが大切です。

ポリタミンは單に血肉構成素として不可缺であるのみならず人體細胞を刺戟して全身機能を盛んにし抵抗力を強める獨特の作用をもつアミノ酸とビタミンBとの綜合榮養劑で……

子供の食慾を進め血色をよくし、體重を増し、感冒や結核に對する抵抗力を増進します。

甘美味の液劑　小兒一瓶五〇　中形一瓶一七〇　大形一瓶二五〇　各地藥店にあり

補血強壯　ポリタミン

武田發賣品

發賣元 大阪市道修町 株式會社武田長兵衞商店　製造元 大阪市東淀川 武田化學工業株式會社

40(102)

臺灣日日新報
本日夕刊共十二頁
發行兼編輯人 佐々木○
臺北市榮町四丁目 發行所 臺灣日日新報社

一月の綜合戰果
敵遺棄死體七萬七千餘

【東京二十六日發同盟】大本營陸軍報道部では一月中の北、中、南支各方面に於ける綜合戰果並びに陸軍航空部隊の活躍につき二十六日午後六時左の如く發表した

交戰敵總兵力九〇三、三〇〇 遺棄死體七七、六〇〇 捕虜四、六七八

▲鹵獲品の主なるもの 野山砲一五、平射砲一四、迫擊砲五二、重機二一七、輕機六四六、小銃一五、一六一、戰車一二、手榴彈四一、九九二、拳銃五二

▲我が損害 戰死一、七九〇名

▲陸軍航空部隊は冬季攻勢の傳皮に對して積極的討伐に乘出し北支方面では山西省及び山東省南部河北省の一部に隱れて策動する敵匪討伐戰に參加し又綏遠省奧地に急進擊した地上部隊に協力作業に指揮連絡に敵陣爆擊に活躍敵の策源地たる五原を急襲して地上部隊の進擊を容易ならしめ中支方面では湖北省の一部において反抗の氣勢を示す敵を爆碎、又河南省南部、浙江省方面の戰鬪に地上部隊と協力しその行動を容易ならしめ南支では南寧奪還を企圖せる敵大部隊を包圍大殲滅戰の素地を作つた

鳳梨に關する請願採擇

【東京二十六日發本社支局特電】部化の平田伴太郎氏提出の臺灣鳳梨罐詰製造法[illegible]に關する請願は二十六日の請願委員會にて採擇された

物資增産の必要上 若干公定價格引上げ
稅制委員會で 藤原商相言明

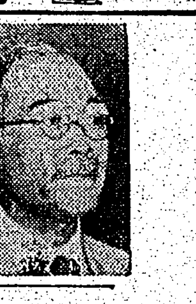

【東京二十六日發同盟】二十六日の稅制委員會で河野密氏（社大）の質問に對して藤原商相は「低物價政策の根本方針には何等變りないが一面物資增産を圖る必要上現在の公定價格を引上げざるを得ないもののあることは已むを得ない」旨左の如く答弁した

商相揭揚の樣め一日も速かに適正價格を決めて行かねばならぬ、それには私は係りに理論に捉はれては急場に間に合はぬから出來る限り現實に即して敏速な方法を講じて行きたいと思ふ そして適正價格を決定した結果は現在の公定價格を引上げねばならぬものもあるがこれは物資の不足を補ふ爲めに增産を圖ることが必要であるからである、今日の場合低物價政策は飽くまでも堅持せねばならぬが一面において增産を目的とする爲めに若干の公定價格を引上げを見ることは已むを得まい、適正價格を作り增産をして物資を潤澤にすれば價格揭揚もなくなるであらうと思ふ（寫眞は藤原商相）

砂糖の値上り 極力少くし度い
櫻内藏相言明

【東京二十六日發同盟】二十六日の衆議院稅制改正法案委員會で櫻内藏相は松永義雄氏（社大）の質問に答へ大要左の如く砂糖消費稅に對する今回の增徵は砂糖値上りの原案ではあるが生活必需品たる砂糖に對しては一割程度の增徵に止め、出來る限りその値上りを少くしたいといふ意味の答弁をした

砂糖が生活必需品であるに鑑み今回の增徵に當つては他の間接稅が三割程度の增徵であるのに對して一割程度の增徵にしてある、砂糖の現在の消費狀態を見ると其六割以上が菓子の方に使はれてゐるのであつて家庭用は四割以下である、また最近砂糖の消費が激增してゐる[illegible]

西部戰線、焚火に暖まる獨軍

離任の伊大使に午餐の御陪食

【東京二十六日發同盟】天皇、皇后兩陛下には來る二十九日午後零時半近く離任歸國するイタリー大使アウリッチ氏を宮中豐明殿に召させられ 梨本宮同妃兩殿下御陪席、湯淺内府、松平宮相、百武侍從長、蓮沼武官長、有田外相等も召されて午餐の御陪食を仰付られる旨二十六日御沙汰あらせられた

時評 米内内閣の經濟政策
金原賢之助

新内閣に課せられた重要任務が國民經濟問題の指導にあることは前に指摘しておいたが、同内閣は初閣議の後にそれぞれ所管事項について其の所見を述べた

それによると、先づ金融側面においては「インフレ防止は飽かし問題であるが、貯蓄獎勵や公債消化や消費節約などの外に何かよい方法はあると思ふ。豫算は切詰めた最少限度のものであらうと思ふから、實行上面接する心構へで進みたいと思ふ」といふのが藏相の意見である。又商相は「賃金政策に科學的檢討を加へたいし、家族手當支給制度はその内容を檢討したとりかかりたい」と言つてゐる、物資側面においては、商相は「米、木炭、肥料等の供給增加のために具體策を採る」と述べてゐるし農相は「電力制限による經濟を最少限度に止めるやう努力する」と言つてゐる

更に經濟統制については、その圓滑化を圖らねばならぬといふ藏相の所見を期待して商相はつきりと「物が不足する以上統制の手を緩めることは出來ないのが當然だが、自分が商相の地位についた以上、經濟統制を滑らかにやつて行くコツを心得て、國民の不滿を出來るだけ和らげるといふことに努力」と述べてゐる

しかし、[illegible]

◇ ◇ ◇

以上は各相所見の大要であるが、勿論これだけの談話でそれに批判を加へようとは思はないが、これ等の所見を實行する上に於ける若干點をここに指摘しておきたい

第一は、政府の政策の統一である。各省がテンデンバラバラの政策を行つたのでは、[illegible]

貴族院の一部に 會期延長論擡頭

【東京二十六日發同盟】後半戰に入つた議會は豫算案の衆議院通過に依つて論議の舞台は貴族院に移り、本會議、豫算總會とも活況を呈し、豫算總會は三月四日まで繼續されるが今週がその峠と見られてゐる、更に本會議に於ける質問者は岡大藏、田澤、丸山三氏が豫され、加ふるに重要法案また一般も提案されてゐないので貴族院の一部には早くも會期延長論が擡頭しつつある、一方衆議院は稅制改革案、米穀委員會の外は重要法案なく[illegible]委員會が終結に近づきこれを廻つて今週の衆[illegible]

物動、事變處理の 祕密會は打切り
けふの貴院豫算總會で

【東京二十六日發同盟】貴族院豫算總會は午後一時四十三分再開祕密會の儘明年度物動計畫について質議を續け午後二時五十五分散會二十七日の豫算總會も祕密會の儘事變處理諸問題につき質疑應答を行ふが同日を以て物動並に事變處理の祕密會は打切る筈

軍事參議官會議

【東京廿六日發同盟】陸軍では廿六日午前十時卅分より宮中東溜の間に於て畏くも大元帥陛下親臨の下に正式軍事參議會議を開催、閑院參謀總長、梨本元帥、朝香、東久邇兩軍事參議官各宮殿下を始め奉り、寺内、杉山、古莊、宇佐美各軍事參議官、畑陸相、山田教育總監、蓮沼侍從武官長、武藤軍務局長等參列、當面の重要問題について審議を行ひ散會後宮中にて午餐を賜つた

けふの兩院

【東京二十六日發同盟】二十七日の兩院

貴族院 午前十時本會議を開き政府提出の臨時特例に關する法律案十三件を採擇、次で國務大臣の演說に對する質疑に入り大藏公爵男（公正）田中館愛橘（無所屬）田澤義鋪（無所屬）氏が起つ、一方午前十時豫算總會を開き[illegible]

衆議院 午後一時本會議を開き職業紹介所法中改正法案外九件を上程午前十時及び午後一時より各委員會を開く

議會制度の改正 結局應急的改正
衆院選擧法改正委員會

【東京二十六日發同盟】衆議院各派の選擧法改正委員は二十六日衆議院議長官舍に參集して近衞内閣時代議會制度改正調查會で作成した改正案を基礎に種々意見の交換を行つた結果根本的改正は後日に讓り今日までの實績に鑑み應急的改正を今議會に提出することを申合せて散會した

配付の後返付 齋藤演說速記錄削除部分

【東京二十六日發同盟】衆議院では二十六日午前各派交涉會を開き齋藤隆夫氏の演說速記錄削除部分を各議員に配付せると同樣の手續を以て一定の數を纏めて各議員に配付し使用濟み次第返付せしむることに決した

廿萬の敵を殲滅
第三戰區に全面的強壓

【南京二十六日發同盟】支那派遣軍報道部發表＝浙東作戰に際し池田、高品、大竹、吉野、山崎、細谷、櫻山、熊谷、北山の各部隊は友隣の密接な協力と周到な計畫の下に二月十八日行動を開始し敵第三戰區に全面的強壓を加へこれに包圍殲滅的打擊を與へ更に二十二日旺盛な攻擊力を以て池田、野田、宮田、細谷、北山の各部隊は猛進擊を續け三河山系西北地區に進出するや突如北山系西北麓より進出せる山崎、大竹、吉野の各部隊と相呼應し前記兩山系一帶の敵約二十萬を南淺線附近に包圍し前川、野田、藤田各部隊は更に一擧南淺線を占領し敵六十三師及び江南挺身隊等を殲滅せり

臺灣俱樂部午餐會

【東京二十六日發本社支局特電】臺灣俱樂部にては二十六日正午有樂町糖業聯合會に於て定例午餐會を開き、ポーランド大使酒匂秀一氏を招待した、森岡長官その他會員約六十名出席した、酒匂大使の話題「歐洲情勢」は人氣を呼び約一時間に亙る講演は聽衆をして非常に緊張せしめ、一時過ぎ漸く散會した

酒精製造事業等の所得稅免除規定の改正法案提出

【東京二十六日發同盟】政府はアルコール製造事業等に對する所得稅等の免除規定の改正に關する法律案を今議會に提出することに決定した、右法案の要綱左の如し

一、アルコール、輕金屬、工作機械、航空機、自動車、人造石油の各種製造事業、製鐵事業（砂鐵等）硫酸アンモニアの增産及び配給統制に關する事業並に北支開發、國際電氣通信、大日本航空、帝國鑛業開發、帝國燃料工業、日本產金振興の各國策會社の事業に對する所得稅及び營業收益稅の免除規定を所得稅又は法人稅に對する免除規定に改めるとともにこれ等の事業より生ずる所得または純益が各營業年度の資本金額に對する百分の十の割合を以て算出したる金額を超ゆる時はその超過額に相當する所得稅又は純益については課稅せざることに改むること

一、自動車、人造石油の製造事業並に製鐵事業に對する地方稅の禁止規定を他の一般の事業に對する地方稅の禁止規定同樣に改むること

大支那海鐵壁の 護りたるべく增強
維新政府の水巡司

【南京廿七日發同盟】維新政府は治下長江下流及び大湖、黃浦江等の治安維持に活躍してゐる同政府綏靖部水巡司は新中央政府にその儘接收繼承されるに内定、目下組織陣容の擴充強化を圖る等來るべき新支那誕生の曉びに備へてゐる興亞の重大使命を帶びて廣袤二千海里、大支那海の鐵壁の護りたらんとするこの水巡司（司長許建廷少將）は軍事、總務、器材の三科より成り、軍事は我が海軍の軍務局に、總務は總務本部に、器材は軍需局にも當るものである。

水巡隊は現在長江水巡隊及び水巡學校が活動してゐるが今後上海水巡隊、太湖水巡隊各司令部の設置が計畫されてゐる、上海にある水巡學校は既に二百八十名の學生を任務に就かしめて居り、現在養成中の在校生は六百に達してゐる威力を添へる艦艇は現在海綏、海甯の二隻であるが、四月末までには特務砲艇七隻、千噸級砲艦一隻が增強を見る筈

還都準備に 大童の活躍

【南京二十六日發同盟】成立近き中央政府の諸機關に使用するため新政府が現在使用中の建物以外に總理寺傍の成賢街舊國民政府考試院、弦索站に近き丁家橋の中央黨部、中山路の中國國貨銀行、維新路の國民大會堂及び國立美術陳列館中山路の舊軍醫學校等の建築物の外舊所に散在する舊國民政府時代の公共建築物が多數接收されることになり還都籌備委員會は目下大童となつてこれ等の修築改組に努めてゐるが中央政治會議の開催も愈よ切迫して來たので還都籌備委員會長梁鴻志氏は二十六日午後一時半上海より再度南京に到着、今後は南京に落着いて還都準備に中央政治會議の準備を進めることとなつた

テーラー氏の一行羅馬到着

【ローマ二十五日發同盟】ルーズベルト大統領の羅馬法王廳への特使テーラー氏はウエルズ國務次官の一行とは別に二十五日夜自動車でナポリよりローマに到着した、テーラー氏の法王ピオ十二世公式訪問は來る三月十二日の法王戴冠一周年記念日を期して行はれる豫定である

上海租界工部局 大增稅斷行
納稅者大會一波瀾か

【上海二十六日發同盟】二十五日上海共同租界工部局は本年七月以降戶別稅、特別地域戶別稅及び地租に對し五割、又許可證、免許證などの交付手數料附加料金などに對し四割の大增稅を行ふ旨發表し各方面に大衝動を與へてゐる、右發表に拠ると今回の增稅は過去數年間の膨大な赤字補塡を目的とするもので、今年度の財政は[illegible]一千萬元の公債發行が豫定されてゐるが、一九三八年度までの赤字約一千萬元を加へて一九三九、四〇兩年度において更に五百萬元内外の不足が豫想され、加ふるに最近の法幣下落、物價騰貴のため遂に增稅斷行の已むなきに至つたものとされてゐるが、一方[illegible]

マニラ麻輸入許可に關する建議案

【東京二十六日發本社支局特電】ダバオ在留同胞が熱望せるマニラ麻の輸入は事變以來相當制限されて在留同胞はこのため可成り苦境に陷つてゐる報が屢々齎されてをり又當局へ輸入許可の迅速斷行をなしつつあるが、議會に於ても問題となり[illegible]なほダバオ在留同胞の生命を脅かすマニラ麻輸入許可に關する建議案が政友久原派、社會大衆黨、時局同志會と各別に提出された

米の買付契約完了高

【東京二十六日發同盟】十四年度産米に對する政府の第一次買入豫定數量は六百九十萬石であるがその内買付契約を了したるもの二十日現在において四百一万六千六百七十二石である旨二十六日の衆議院米穀關係法案委員會で[illegible]食糧局長より發表した

帝國產金興業株主總會

【東京二十六日發同盟】帝國產金興業では二十六日定時株主總會を開き利益金處分案（配當年八分据置）を可決承認した、又同社傍系の東北振興產金興業も總會を開催して當期利益金處分案（配當年六分据置）を可決した

外務辭令

【東京二十六日發】
興亞院事務官 吉岡武亮
任領事、關東在勤を命す
領事 松平忠久
南京在勤を命す

人事

▲大島卓周氏（日東拓殖株式會社取締役）二十七日の大和丸にて歸臺

▲瀧岡門金岡社長、東京の[illegible]紙記者懇談會より歸途支那側一行と共に來臺三日の船にて廈門へ

天無口

國共關係が惡化すると共に反共派の中心と目されてゐた蔡元培老は監視網を潛つて重慶を脫出したといふ。兩名とも二十四、五年前にはフランスに留學中の汪精衛氏とは眞に相許す親交があつたやうだ▲蔡元培は七十三、李石曾は五十八とのことだから年齡の上では大分隔たりがあるが、[illegible]金を本國に送つたといふことなどから見ても同志として永い交りであらうし、國民黨員としては元老組に屬するわけだ。▲然し蔡元培は曾つて陳獨秀や胡適などと共に文學革命運動に投じ、李石曾また社會批評に無政府主義的筆陣を張つて思想界に重きを成すと共に學生運動、民衆運動を指導したこともあり、その後右、するに至つたものだといふ▲斯樣な經歷でも判るやうに兩名とも支那の教育界、思想界の重鎭であるが、軍隊を統べず、軍部に直接關係がないだけに、重慶を離脫して汪運動に投ずる道程を早からしめたものと思はれる▲軍事的な實力はなくとも其の政界における經歷と思想界における地位とは汪陣營に投ずることによつて無形の力を加へることは必定であらうが、あとは吾々たる和平の流れが財界、軍界へ浸透することである▲そのためには側面からも背面からも押し振る要があり、武力戰による抗日戰力の徹底的破碎と共に、その抗戰力を形成する經濟、思想、外交、政治に對しての懷柔を集約的に推進すべき段階に在るものと云へよう。

滋養 鐵肝油

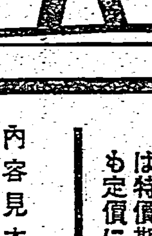

病氣を知らぬ身體！
それには肝油のビタミン、增血のもと鐵分とをコロイド狀とした而もコーヒーシロップのやうに美味しく飲める「鐵肝油」を服用しませう。
發賣元 東京市神田區佐賀町 鐵工藥品 [illegible]

肇國以來の最大盛事 輝く今日の佳辰に獻ぐ
冨山房 國史辭典

編纂 東大名譽教授 帝國學士院會員 文學博士 辻善之助
顧問
贊助 宮內省圖書寮・帝室博物館・文部省・東大史料編纂所・各大學・高等學校・專門學校・研究所及び史學・文學・藝術界の權威七百餘家
執筆

全八卷 八千頁 堂本印象畫伯裝釘 背革華裝 美本 各卷九百頁 圖版五十面

曠古聖業の曙光今や東亞大陸に明けんとするとき、こゝに輝く皇紀二千六百年の佳辰に遭ふ。遙に皇國御草創の太古をしのび奉りて一億同胞の何人も萬邦無比悠遠なる國史の成迹を顧望することを禁めえないであらう。今日のこの盛典に當り肇國以來の國史及び國民精神發展の源泉たる基礎史料を綜合集大成せる國史辭典全八卷を完成し、いささか出版奉公の至誠を效すを得たことは出版者として重ね重ね慶祝の至である。ひとへに深く厚き聖澤を仰ぎまつると共に冨山房社業五十五年の久しきに亙り渝らざる江湖多年の御眷愛を思ひ、一層感謝の念の新たなるものがある。茲に第一卷の發刊を告ぐるに際し、斯學專門の學者・教育家・公私御在職の諸彥は素より、官廳・學校・圖書館諸團體をはじめ弘く讀書家及び教養ある御家庭にすゝめて、二千六百年奉祝のため唯一無二の記念たるこの國史辭典一部を永く家藏して日夕國史に親しまれんことを切望し、この上とも彌々盛んなる御支援を希ふ。

冨山房版國史辭典要旨

一、國史を中心として日本文化全般にわたる（朝鮮・臺灣・琉球及び關聯ある限り滿洲・支那をも含めて）歷史的知識を記載・集成したる一大百科的歷史辭典とし、採取語彙五萬一般國民のために偏く國民精神涵養の基本史料を蒐集すると共に、學術的內容に國家の規格に、現代國史學の最新且つ最高の標準を代表する劃期的事業たるを期し、各學校・圖書館に備へて永く國史學の研究並に教授の原據たり得るものとする。

二、體裁を規格判B列五番（四六倍判）とし、各卷圖版五十面以上、本文と共に約九百五十頁、全八卷總八千頁。各頁は凸版印刷株式會社新鑄の八ポイント活字一段十八字詰三十三行總卷四段組、六ポイント小活字を交へて一頁三千字以上。平假名交り口語文體。

三、昭和十五年二月十一日第一卷（あ―え）發刊。爾後每四・五箇月に一卷宛、昭和十七年索引・諸要を加へ全八卷を完成する（國史年表別冊）。

第一卷（あ―え）發賣
全國各書店にて實物御覽を乞ふ

皇紀二千六百年記念出版

特價 各卷 十三圓
（二月十一日一齊發賣）特價期間九十日 豫定部數に達すれば特價期間中と雖も定價に復す

定價 各卷十五圓 送料 內地四五錢（鮮・臺・七五錢）

頒布規定 甲種 各卷十三圓拂込每に送本 乙種 各卷第一回四圓・第二回四圓五十錢・第三回四圓五十錢 合計十三圓拂込每に送本 何れも送料御加算を乞ふ

內容見本進呈
東京市神田區神保町 電話神田二一七一 振替東京五〇一番
冨山房

社説

バルカン近東方面の危機
英佛對獨ソ勢力の對立緊迫

一

英佛勢力に便乘してゐるトルコ政府は、先に國防法制化以來規模の動員をなしソ聯との國境方面に兵力を集中しつゝありとの報道があつたが、同政府がソレを否定して居るにも拘はらずコーカサス國境に三十五万の大出兵をしてゐるとの噂さが誠しやかに傳へられてゐる。右が果して眞實とすればソ聯とトルコの間に戰爭勃發して所謂近東にまで飛び火することになり、既に北歐に於て火の手を揚げて居る英佛對獨戰とソ芬戰の外にバルカンから近東へかけて別箇の火の手が揚ること無しとしないのである。

二

去る二月二日より四日間に亘るベルグラードに於ける協商國會議は、一面に於ては英佛對獨戰に對し中立嚴守を改めて強調したものであつたが、他面に於ては現狀維持を意味し現狀維持は即ちルーマニアその他から石油等の軍需物資を從前通りドイツが購入し得ることを意味するものであつて、換言せばドイツの兵站線確保の爲めの外交が成功したものとも言ふ事ができる。これがまた英佛側の極めて面白くないところでドイツのこの兵站線を遮斷する爲には、トルコを通してバルカンに何等かの積極策を進める外ないのである。この政策に基づき英佛はトルコのイヌニ大統領を動かし他面ソ聯の南下政策に對應せしめると共に、ルーマニア、ブルガリア等の物資がドイツの對英佛敵性を培養すること無からしめる方策に出でしめたと觀るを妥當とする。黒海には既にソ聯海軍の示威的演習が行はれて居り又ソ聯の黒海上に於ける石油積出港バクーには燈火管制が行はれて居ると傳へられてゐる。

三

ソ聯のバルカンに對する動きとしてはルーマニアのベッサラビヤ方面に對する進出の手が多分に存する。之に就ては先般ソ土交渉に於て英佛軍艦のダーダネルス海峽通過を許可せぬ旨を確約したと傳へられるが、恐らくソ土交渉の關係の裏面には黒海方面に於て英佛對ソの海戰といふことも想像されぬでもない。かくしてバルカン並びに近東方面に戰爭の火の手が兵々として燃え擴がる場合、虎視眈々として從來日和見の立場に在つたイタリーが果して何う出て來るかは誠に興味津々たるものがあり、ソ土關係の進展如何は即ち歐洲列強に重大な影響を及ぼすものと言はねばならぬ。此の兩國關係に於ては先づ一八七七―八兩年に亘る露土戰爭を擧げなければならないが、此の結果はサン・ステファノ條約を廢棄した所謂伯林會議に於てソ土兩國共痛い目を見せられた。また第一次歐洲大戰ではトルコが同國側に參戰した結果セーヴル條約となつてトルコが殆ど滅亡に瀕したのであつたが獨裁者ケマル・アタチュルクの努力に依り此の條約を廢棄せられ、所謂ローザンヌ條約を得て敗殘のトルコがここに更生したのであつた。併しその後を襲うたイヌニ大統領は徒らに英佛にかつがれソ聯を敵として或はソ[illegible]かまんとするのであるか、恐らく[illegible]のみが知る譯であらうが、トルコ今後の動向や其の消長は直ちにアフガニスタン並に印度ビルマ方面にも深甚なる影響を及ぼすべく、バルカン近東方面この後の情勢は最も注意を要するもの有りと言はねばならぬ。

バルカン北歐の大勢
當分大變化あるまい

【ベルリン二十五日發同盟】春季とともに戰局の全面的活潑化が傳へられてゐるがヒトラー總統の作戰方針は開戰以來未だ何等の變更を來してゐない模樣である。即ち外交と言はず軍事と言はず何處までも不擴大方針で押せる所まで押して行かうといふのが彼の行動の基調となつてゐるやうで、これはバルカン政策乃至北歐政策に就ても全く同じことが言へる。總統が兵火の不擴大方針をとつてゐる意義は言ふまでもなく

一、兵力を西部戰線だけに集中し兵力分散を避けんとすること

二、バルカン、北歐等ドイツ經濟力の後方補給を擾亂されるのを防止せんとすること

にある。現在バルカン、北歐は對獨物資の補給地として重要であるだけでなくドイツと中立國との間に開放されてゐる通商路として非常に重大意義があり、万一これに戰火を波及されることになればこれら小國自身も生產組織が動かなくなるだけでなく其他中立國との貿易が杜絶することになるからドイツにとつては死活的な損失となる。從つて英佛兩國がこの裏を衝いてバルカン、北歐に軍事的、經濟的攪亂策を強化してゐることは當然である。軍事的にはフランスのウエイガン將軍をしてシリアに大軍の集結を開始し、英佛海軍は[illegible]されるか[illegible]これに對抗するためドイツも武力[illegible]とする威嚇で、これら諸國の好意的中立維持を強要し、更にイタリア、ソ聯の相互牽制力を利用し現狀を維持せんとしてゐるのである。これに關聯して注目すべきはソ聯フインランド紛爭の成行であるが、最近現地を視察した軍事専門家の見解では戰局は本年內に漸く終結する程度と言はれるから、ソ聯のバルカン進出は當分豫想出來ない、結局差當りバルカン北歐の大勢に大なる變化はないものと豫想されるが包圍戰の形で行はれる英獨爭鬪の成行は興味深いものがある

北歐三國外相會議
コムミユニケを發表

【コペンハーゲン二十五日發同盟】北歐三國外相會議は二十五日開會されたが今次會談の主なる議題は

一、三國海運保護の爲の協力方法

一、對フインランド援助の程度並に方法

一、ソ聯軍のスエーデン國土の爆撃事件に鑑み三國の對ソ共同對策研究

一、貿易管理に關する協力

等と見られるが、英佛からの積極的慫慂が未だ期待されず、且つデンマークの態度は他の二國と異るから結局今回の三國會議は單なる情勢の檢討と打合せ會議たるに止まり、重大な共同動作を決定するには至るまいと豫想されてゐる

【コペンハーゲン二十五日發同盟】二十五日開催された北歐三國外相會議は非常に緊張な雰圍氣のうちに行はれたため午後二時半から七時まで僅か四時間半協議したのみで終了を告げた、三國外相は會議終了後、名を以て左の如きコムミユニケを發表した

一、本會議の結果については關係國たるフインランド外相並にアイスランド首相に對し電報を以て通達した

一、ソ聯、フインランド戰爭が速かに終熄しフインランドの獨立が保全されることを熱烈に希望する

一、若國の中立政策を外國からの壓力に依つて侵害せんとするが如き如何なる主張に對しても吾等はこれを排除する

一、三國は嚴正中立を擁護し三國を戰爭に捲き込まんとする如何なる工作にも反對する

一、開戰に於ける國際法の違反に對する強硬反對並に合法的通商貿易の維持を決定しこれが貫徹のために交戰國との交渉に於ては三國は相互に支持すべきこと

一、益々大なる障害を招來すべき戰爭經濟に對して障害をなすとともに永遠の平和を齎らすためにはあらゆる努力をなすに吝かならざることを表明す

政府に通貨統制權

【ニユーヨーク二十五日發特約電報】スエーデン議會は二十五日スエーデンの通貨及び外國爲替に對する完全統制權を政府に付與する法案を可決した

ドイツの高山部隊 (中西ベルリン本社特派員)

支那事變大影響なし
十四年度香港貿易狀況

【香港發本社支局】昭和十四年中の香港の貿易高は、輸出、輸入合計十一億二千七百六十万弗で、十三年の十一億三千万弗に比し〇・二%を減じてゐるに過ぎない、十三年の數字は特別增加した數字であるから、支那事變も香港貿易には大した影響を與へなかつたことが判る、尤も地域的には後に示す如く增減があるが、綜合せば恰もゴム玉を壓した場合の如く凹んだ部分丈け他に凸出してゐるわけである(單位百万弗)

年	輸出	輸入	計
十四	五三三	五九四	一、一二七
十三	五三三	五九八	一、一三〇
十二	四六七	六一七	一、〇八四
十一	三五一	四五二	八〇三

相手國別に見ると、先づ日本は輸出に於て十二年四%二のものが十三年には〇%六に低落し、昨十四年は一%二に若干回復を示してゐる、輸入は十二年九%四、十三年二%〇に急低下し、十四年四%六と向上してゐる

主要國別%は左の通り(%以下四捨五入)

國別	輸出 12年	13年	14年	輸入 12年	13年	14年
支那	二四	二五	二七	二六	三六	三六
馬來	九	七	九	二	一	二
佛印	五	五	一〇	七	六	七
日本	四	一	一	九	二	五
英國	五	四	四	八	九	七
タイ	三	三	三	四	六	五
米國	九	一〇	一四	八	九	九
蘭印	三	三	三	八	七	七
印度	一	二	二	一	二	二
澳門	四	四	八	—	—	—
廣州灣	二	二	八	—	—	—
比島	二	二	二	—	—	—
獨逸	—	—	—	五	七	二
濠洲	—	—	—	二	二	一
白國	—	—	—	二	一	一
其他	三	三	六	二	二	六

輸出に於て佛印、澳門、廣州灣に對するものが何れも二倍以上に比の三つの地方を利用して行はれてゐることを如實に敎へてゐる、右表には現はれてゐないがビルマ向の輸出は十二年十三年何れも五百三十万弗台のものが十四年は五百三十万弗に飛躍してゐるのも注意すべきである、日本との十四年の貿易を金額に見ると輸出は六百六十万弗、輸入は二千七百四十万弗となつてゐる、支那との貿易を細かく北、中、南支に分つと左の如くなる(單位百万弗)

	輸出 十三年	十四年	輸入 十三年	十四年
北支	六五	四五	一五	[illegible]
中支	二六	三三	一一	[illegible]
南支	一四〇	三三	一〇六	[illegible]

綜合的に於て輸入に變化なく、輸出に著差を示してゐること前表の如くであるが、今右の表を見ると輸入に於ては中北支に對しては並つて十四年に於て增加し、輸出も同様の色が濃いが、南支との關係では輸出入共に著しく減退である、南支と切離された香港の經濟的役割の深刻さについては曾て紹介した如くであるが、此の點に在つても、奥地から香港へ直接來るもの、支那各港より輸入、更に海防、廣州灣、澳門より香港向のものは何れも奥地產品が種々のルートを經て集まつて來たもので、是等を總計すると、奥地產品が香港に集る高は金額にして三億弗に上る、そして此の數字は十三年に比し五千六百万弗も多いのであつて僅かの地元消費の他は中繼輸出されるから、支那が外貨獲得の爲め利用する香港の地位は極めて高いものになる

然らば奥地產品は何んなものがあるかと見るに、大宗は錫石で四千四百万弗、十三年に比し一千三百万弗の激增、次は桐油三千九百五十万弗、茶二千百二十五万弗、藥一千八百六十四万弗、豚毛六百五十二万二千弗、生糸六百五十二万八千弗の順序である、鑛產の主なるものはウオルフラマイト(タングステン原鑛)錫で、前者は獨逸、後者は米國を上得意としてゐたが獨逸向は戰爭の爲停頓した、桐油は塗料工業の不可缺の原料品で、米國の需要の八十%は支那が供給してをり、借款の材料にもなつてゐる

健やかに吾が兒育て、御奉公!
消化のよい 新鮮なビタミン多く おちゝ粉
森永ドライミルク

商業登記公告

[illegible] ●株式會社[illegible]取締役[illegible] 右昭和拾五年貳月[illegible]登記 臺北地方法院

●株式會社松本サービス、ステーション(變更)取締役ヲ代表スヘキ取締役[illegible]昭和拾五年貳月[illegible]登記 ●株式會社松井(變更)[illegible] ●三井物產株式會社(變更)[illegible] ●株式會社アルテックス製作所(變更)[illegible] ●臺灣スレート株式會社(變更)[illegible] ●株式會社彰化銀行(變更)[illegible] ●臺北セメント株式會社(變更)[illegible] ●株式會社永樂貿易(變更)[illegible] ●合資會社ヤナギ屋商店(變更)[illegible] ●京和合資會社(變更)[illegible] ●支配人(選任)[illegible] 臺北地方法院

●臺灣木材株式會社(變更)[illegible] ●臺灣肥料株式會社(變更)[illegible] ●臺北信用組合(變更)[illegible] ●保證責任臺北信用利用購買組合(變更)[illegible] 臺北地方法院

社債償還公告

昭和拾貳年九月[illegible]日付社債證券ニヨル物上擔保附社債[illegible]ノ內[illegible]昭和拾五年參月壹日ヨリ受託者本支店ニ於テ取扱可申候

昭和拾五年貳月[illegible]日

委託者 臺灣土地建物株式會社

受託者 株式會社 臺灣銀行

阿野金庫 東京

絕對安全保管はこの金庫に限る

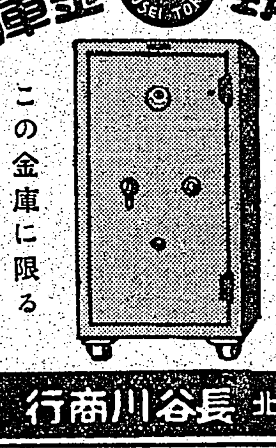

台北 長谷川商行

防空資材御整備ニ先ヅ竹腰商店へ御用命ヲ乞フ

治療 補綴 レントゲン診療 大原齒科醫院 台北市榮町四ノ三〇 電話六八六二番

大連汽船 基隆出帆 大連直行 山西丸 二月廿七日正午 山東丸 三月上旬 丸一組

日本郵船 基隆出帆 門司神戸行 大和丸 二月廿七日 後五時半 富士丸 三月三日 前十一時 香取丸 三月五日 後五時半 上海行 賀茂丸 三月八日

辰馬汽船 出帆 長宮丸 廿五日 高雄 呉竹丸 廿七日

大阪商船 基隆出帆 神戸行 門司行 沖繩行 花蓮港行 比律賓行 西貢盤谷行 [illegible]

東亞海運 基隆出帆 上海行 南支行 [illegible]

黃麻・苧麻・剝皮機

懸賞募集

募集規程御申越次第郵送ス

◆應募申込期限 昭和十六年六月十日

◆出品物搬入期限 昭和十六年七月十日

賞金

黃麻 一等賞 八百圓 二等賞 四百圓 三等賞 二百圓 一點 二點 三點

苧麻 一等賞 壹千五百圓 二等賞 七百圓 三等賞 參百圓 一點 二點 三點

臺北市本町四丁目十五番地

臺灣農會

◉手紙上手は一生の德也!!

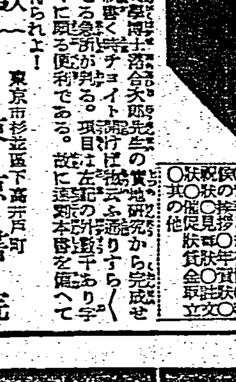

本書は手紙研究家の大家[illegible]博士の實地研究から完成せし大寶典である。故に手紙書くコツが判り[illegible]

四六判 一册 定價一圓七十錢 特價一圓也(送料十錢)

申込所 東京市杉並區下高井戸一丁目 讀書新報社 振替東京四七〇四一番

東京書院

本紙讀者の爲め特別優待

新本 三十錢均一

全く原價或は原價以下の大投げ賣り

◆左記どれでも一冊三十錢均一=本日より向ふ二週間限り=至急御注文あれ。(切手注文大歡迎) 代金引換の御註文は五冊以上に限る

書名 送料

青年革新運動 12 / 化學工業品製造法 10 / 料理の作り方 6 / 祝辭弔祭演說 9 / 力百倍法 20 / 一口ばなし 二册 9 / 日本聖典 6 / 綠葉俳句集 8 / 大町桂月傑作 6 / 小賣店開業手引 6 / 人生一代の運氣 6 / 家相の見方 10 / 祕密百科寶典 9 / 九字呪文祕法 6 / 難病黑燒療法 6 / 藥用植物療法 6 / 珠算の學び方 9 / 裸體美人曲線美 6 / 宗教混亂時代 6 / 素人建築の指針 9 / 肥料の作り方 10 / 蔬菜果樹促成培栽 10 / 米麥二倍促收法 10 / ゲーテ詩集 10 / 手品種明し 10 / かくし藝全書 9 / 青年護身術 6 / 日本童話集 12 / ハイネ詩集 10 / バイロン詩集 10 / 受驗必勝の祕訣 9 / 愛國日本の光 10 / 慰問の手紙 9 / 探偵・恐怖街 17 / 幕末講談全集 9 / 神流催眠術一册 6 / 生殖器圖解全書 6 / ヒトラー 12 / 難病治療の祕訣 9 / 正しき證書の書方 12 / 珠算熟達講義 10 / 算術自習寶典 10 / 自動車學 10

夏目漱石傑作 6 / 島崎藤村詩集 6 / ムッソリーニ 12 / 短歌俳句入門 二册 9 / 支那人の裏面 10 / 現代の常識 10 / 受驗手引 9 / 尾崎紅葉傑作集 6 / 巡查受驗講習錄 9 / 陸海軍人志願案內 9 / 東京苦學成功法 6 / ペン字のくずし方 9 / 現代はがき用文 9 / 手紙の書方 9 / 名前のつけ方 6 / 青年手紙文 9 / いろは引辭典 6 / 女の裸體美 10 / 女性の赤裸々 6 / 處女の祕密 6 / まじない祕法 6 / 新語辭典 6 / 枕草紙 8 / 漢文入門 6 / 面白い植物の生存 6 / 日米未來戰 6 / 飛行機の作り方 12 / 悲劇小說(九册組合せ) 10 / 男女の手紙 6 / 將棋必勝法 10 / 英語の近道 6 / 日本映畫盛衰記 16 / 漢字のくずし方 6 / 社交と挨拶の仕方 9 / 愛の手紙 6 / 結婚初夜の智識 6 / 法律の日常相談 10 / 柔道極意 6 / 受驗必勝の祕訣 20 / 裁縫の仕立方 9 / 女子手紙文 9 / 趣味の養鷄法 9

公論 三月號 定價七十錢

女性についての一考察…林髞

輿論・結論 內閣と國策…大藏公望 新內閣への諸試錬…堅山利忠 ジャーナリズム再談論…大藏九四 夢をもて…山岸外史 無意な一致有爲な對立…濱口勇夫 頭腦より見た議會・政黨…三輪壽壯 農業五年計畫を樹立せよ…勝間田清一 事變に於ける農業問題…遠藤三郎 經濟の論理と倫理…板垣與一

外人の見たる赤穗義士…木村毅

松岡洋右氏訪問記…近藤日出造 病氣と仕事…上林曉 有情非情(俳句隨筆)…栗林一石路 淺春(短歌)…前川佐美雄

ロンドン塔…高柳賢三

フランドルの聖票…ジェイムズ・ボイド

◇現代敎育論…長田新

◇國威の問題…杉森孝次郞

日本經濟の難局打開方策 統制經濟の轉機…本位田祥男 我經濟圈の擴大とその內容…岩崎英恭 經濟界行詰り打開策…石山賢吉 統制經濟打開の爲めに…河野一密 石炭問題…小島精一 櫻內財政とインフレーション問題…金原賢之助

戰時經濟の再建設について…阿部賢一

日支人心の融和 大村滿鐵總裁・藤田中佐 大濱石知行・大西齋・船津辰一郎

◇聖戰の意義…松村情報部長

◇反共反ソ運動…稻垣克己

◇虛妄の藝術…石上玄一郎

新中央政權と法統問題 橫田實

◇東亞の創成と國民の氣魄…小日山直登 ◇思想問題と國家總力戰…鈴木庫三 ◇詔勅中心二千六百年史…森清人 ◇古代に於ける外交文化の攝取…後藤守一 ◇子供本位呼稱法…河村只雄

世界の動き 六號陣營

創作 その一 郭和田傳 戲曲 夏子…和田勝一 寄附金持逃げの件…井伏鱒二

廿一世紀 杉山平助

東京 銀座 第一公論社

クスリはホシ

便通・食慾 整へること 酵母剤を凌ぐ 日本固有のビルツ綜合劑

醫學博士 野島泰次郎先生創製 一ケ月分三六〇錠 一圓五十錢 (全國有名藥店にあり)

切手十錢で五日分六〇錠の試驗呈送

ミクローゼは

酵母以上に生存力が強靭で、消化酵素を多量に產生する日本固有のビルツ(有効菌)と各種榮養素とを含む胃腸强生劑でありますから、食慾を旺盛にし榮養を增進し、正確・自然な便通をもたらします。

東京・五反田 星製藥株式會社

本島金融經濟界 —昨年十二月中の實績—

(四) 手形交換高

歳末取引殷の増大に伴ひ本月中手形交換は枚數及金額共一率に増加し枚數八万二千枚金額六千百万円を突破前月比較一万九千枚、一百二十万円を増加した、然して本島生産經濟の躍進及商業界活況に前年同月比較に於ても増大の跡著しく枚數二万枚金額五百万円を増加した、各地手形交換高(單位枚數一枚金額千円△印減少)

十二月中 前年同月比較 前月比較 (基隆・臺北・臺中・臺南・高雄・計 各枚數・金額) [illegible]

尚本年中交換狀況を回顧するに本島經濟界と歩調を共に逐年増加趨勢を示現し、本年度に於ては枚數七十二万枚金額六億四千四百万円に到達、前年比較枚數一二%金額二八%を増加

	手形交換枚數	手形交換金額 千円
昭和十年	[illegible]	[illegible]
昭和十一年	[illegible]	[illegible]
昭和十二年	[illegible]	[illegible]
昭和十三年	[illegible]	[illegible]
昭和十四年	[illegible]	[illegible]

物價

先月微落せる臺北卸賣物價總指數(加重平均式昭和十一年六月基準)は本月に入り一ポイント騰貴の一二五・九二を示し九・一八物價停止の堰堤に拘はらず大勢は依然上向線を示しつゝあるが右理由は調査品目四十六品中八品目の昂騰に基くものにして、内容は價格統制令外のバナナ(冬枯れ乍ら例年に見ざる好調)鷄(肉需要増及飼料高)水牛(肉需要増)椰子(輸出相場好調)及産地高に依り協定價格認可せられし麩、大豆豆粕、味之素等諸品で、尚本月中低落せしものは硫安、過燐酸の二品にして肥料殷高價格制定に因るべく其他二十六品は保合に終る即ち騰落品目左記の通り

騰貴品目 指數 前月比較騰貴 / 下落品目 指數 前月比較下落 [illegible]

貿易

當月中貿易は米糖二大產物の本格的出廻並に歳末用諸物資の流入と共に下半季中の最高を示し輸移出五千五百万円輸移入四千百万円を算し差引貿易尻は一千四百万円の出超に終つた、即ち内國貿易に於ては移出は一期米の増加を主因に前年同月比較九百万円を増加して四千八百万円を記録、移入は木材鋼鐵等増加に是亦三百三十万円を増加し三千五百万円の移入となつた、今是等貿易を形成せる商品中前年同月比較増減の主なるものを舉ぐれば移出に於ては米(七百十万円)酒精(六十二万円)鳳梨罐詰(五十万円)等を増加し砂糖(百十万円)樟腦(二十八万円)等は減退を見た、尚移入に於ては肥料 [illegible]

[illegible]

管理米の仕向地 蓬萊米は東京揚多く 丸糯は阪神揚が多い

總督府米穀局の手で昨年十一月より本月二十日迄に買入れた管理米は百四十二万九千六百十七石に達したが、此内同日迄の船積高は百廿三万二千百九十八石で、之を仕向地別にすると東京揚の三十三万二千餘石が最多を占め、大阪の廿七万二千餘石之に次ぎ神戸の二十二万餘石、門司の十二万五千餘石、名古屋の十万二千餘石、神戸の七万五千餘石、下關の六万五千餘石といふ順位で、比較的關門に多く出てゐるのは山口縣地方の旱害による減收が一因をなしてゐるやうである、朝鮮仕向けが案外少いのは同地の蓬萊米が内地へ餘り出ない關係と自地の消費は專ら鮮米と外米で賄つてゐる爲めではなからうか、沖繩は外米の輸入なき關係上引續き蓬萊米が歡迎され需要に對し應じ切れない狀況にある、やうである、いま各米種別に船積米を仕向地別にすると、蓬萊米は東京揚げ全體の三分の一強を占め丸糯は神戸大阪揚多く早糯は大阪東京に多く仕向けられてゐる、尚在來米は買入高三万七百六十九石に達してゐるが未だ一袋も移出は行はれてゐない、即ち次の如くである

管理米船積累計(二月二十日現在)(單位石)

仕向地	蓬萊米	丸糯米	長糯米	蓬萊白	丸糯白	計
東京	[illegible]	[illegible]	[illegible]	[illegible]	[illegible]	[illegible]
横濱	[illegible]	[illegible]	[illegible]	[illegible]	[illegible]	[illegible]
清水	[illegible]	[illegible]	[illegible]	[illegible]	[illegible]	[illegible]
名古屋	[illegible]	[illegible]	[illegible]	[illegible]	[illegible]	[illegible]
大阪	[illegible]	[illegible]	[illegible]	[illegible]	[illegible]	[illegible]
神戸	[illegible]	[illegible]	[illegible]	[illegible]	[illegible]	[illegible]
下關	[illegible]	[illegible]	[illegible]	[illegible]	[illegible]	[illegible]
門司	[illegible]	[illegible]	[illegible]	[illegible]	[illegible]	[illegible]
沖繩	[illegible]	[illegible]	[illegible]	[illegible]	[illegible]	[illegible]
朝鮮	[illegible]	[illegible]	[illegible]	[illegible]	[illegible]	[illegible]
南洋	[illegible]	[illegible]	[illegible]	[illegible]	[illegible]	[illegible]
其他外國	[illegible]	[illegible]	[illegible]	[illegible]	[illegible]	[illegible]
合計	[illegible]	[illegible]	[illegible]	[illegible]	[illegible]	[illegible]

昭和護謨が上海に進出計畫 相馬岩田兩氏上海へ

明治製糖社長相馬半治氏は東京地を一巡視察を終つて二十四日歸北、二十七日撫名丸で上海に赴き三月中頃迄に歸京の豫定である、今度は明治系の昭和護謨會社の常務取締役岩田喜雄氏が同行することになつたが、相馬氏は昭和護謨の取締役會長であり用向き其他に就き相馬、岩田兩氏は交々次の如く語つた

昭和護謨はスマトラに事業地を有する明治系のスマトラ興業に新華僑系治氏經營の馬來半島ジョホールに事業地を有する南亞公司及びゴムの加工會社東京ゴムと明治ゴムとを合併昭和十二年六月創立した會社で資本金一千万円、内六百五十四万二千円の拂込となつてゐる、相馬會長の外に岩田氏が社長、有島健助氏が副社長であつたが法華津氏は此の程事退し有島氏が社長となつてゐる、又南洋に關係の深い井上雅二氏と森村氏が取締役として關係し常務は岩田、松本、岩田の三氏である、馬來ではゴム、スマトラではゴムとカカオを主として栽培してゐるが、時局關係でゴムは相當活況を呈してゐる、カカオは試作を始めてから十四、五年になりスマトラの氣候風土は之に適して居り近頃その一部を日本へ輸出し得るやうになつた昭和護謨は東京の千住と巣鴨に加工工場を持つてゐるが、別に三田土ゴム、日本再製ゴムを傍系會社として持つてゐる、今度上海に加工工場を新設する爲め同地に赴くことになつたのである

向パルプ工業に就ては原料バガス並に石炭の輸送と鹽賣輸送力との關係及び工場用水の點に未解決の問題がある、之は私が早くから指摘してゐた通り、企業に先だち重視さるべき問題である、試験の結果は有望だがまだ本格的に企業化するまでの決心がつかない、又今期產糖の減少 [illegible]

高雄の滯貨糖一掃 今度は船の方が待呆け

【高雄電話】去る一月中旬より二月上旬に掛けて高雄港の砂糖滯貨九十万担に達して居たが、二月下旬に入つて俄然船舶の集中を見二十四日現在では海外輸出糖を交せて僅か三十四万担に減少され、逆に港内に十數の貨船が荷役を待機し荷不足のため船會社が困惑の態で既に國際汽船隆盛丸(八、〇〇〇噸)の如きは空船のまゝ外米を積むべくバンコックに向け出港した相で現在の處では一日貨車の到着が十九万九千担に對し船積は十四万二千担の能力があり、當然船腹を滿足させるに至つて居ない

東亞アスベストが臺灣へ進出

東亞アスベスト工業會社の常務取締役 [illegible] 二十五日夜行で南部に向つたが氏の談によると、同社は合名會社山下商店の代表者山下德信氏を中心に昨年八月一日創立した會社で、本社を東京市神田區錦町に置き埼玉縣北足立郡蕨町に工場を建設三月に機械の据付を終へ完成することになつてゐる、原料は岡山、長野、宮城の三縣から採取し、工場用パイプの保溫材、冷房用保冷材、耐火材等を製造し、尙遠過劑もつくる計畫で原料の主要なものは單細胞植物が沈殿して出來た硅藻土で、その成分は硅酸、礬土、石灰、苦土、酸化鐵等を含み、保溫材として有效な特徵を持つてゐる、臺灣では製糖、パルプ會社を始め專賣局の樟腦、煙草、酒工場等に需要があり今後臺灣へ大いに賣込むことになつて居り、社長山下德信氏もそれらの用務と南支へ進出計畫の爲め三月四日來臺する由

硫安四十五キロ 叺入を賣出す

【東京二十五日發同盟】日本硫安では包裝用叺の不足對策として從來の三十七・五キロ叺の外に新たに四十五キログラム叺を設け右小賣最高價格は(三月乃至七月)四円六十八錢と決定した

臺總購買總會

臺總購買組合第二十八回通常總會は二十六日午後四時二十分總督府一階食堂に於て開催、組合員千七百二十四名中八百六十四名出席、十四年度財產目錄、貸借對照表、事業報告書並剩餘金處分案、借入 [illegible]

總督府十五年度豫算案 —その綱要解說(一)—

昭和十五年度臺灣總督府特別會計豫算案は去る二十二日、一般會計並に他の各特別會計豫算案と共に衆議院を原案通り通過、同日貴族院に廻送され、目下審議に附されてゐるが、今之より參考に衆議院の審議を經たる府豫算の内容を紹介することにする、十五年度の府特別會計豫算總額は歲出入共に二億六千五百十三万一百二十六円で、之を前年度と言はれた十四年度の一億八百六十七万二千円に比べ何に五千四百九十二万八千二百七十六円の激增である、之に若し特別會計として別途計上されてゐる米穀特別會計並に鐵道用品資金特別會計の分を合せると、實に五億一千万円を越す膨大豫算となり、之を十五年度府豫算の國民負擔として本島の產業經濟の躍進をも反映施行されるを事となる、府新豫算案歲出の部を觀くと先づ經常部の前年度比較約一割增加は自然と見て、臨時部が四割五分を增して一億円台に乘せたことは新豫算案の性格の一端を物語るものである、新豫算案は一擲して編成の核心は元より時局第一主義で、戰時豫算の色彩が前年、前々年より一層强化されてゐることを知る、直接前後に軍事的施設に應ずる防空强化其他の事項が各部局所管事項の裡から隨所に取り入れられることに出來る、第一は前年に引つゞき生產力の擴充であり、國防資源開發に依る經濟生產に對する台湾の重要性が中央から認められることになる其の增大其他への措置を要求からで、二には經濟統制の徹底に伴ふ施設、第四に教育教化方面の多忙で、特に義務教育制實施を約する諸經費や台大に工學部設置の準備費が光つてゐる、最後に歲出として臨時軍事費特別會計への繰入金二千二百三十六円が注目される、之は前年度より五百七十万円の增加で所要額から相當の負擔に相違ないが、戰時財政下として己むを得ない次に之ら歲出の膨脹に對して、財源調達を見ると、總額の八割以上を經常部增收に仰ぎ、臨時部に屬する歲計は全額の二割を出でない、之は歲計歲出の割合と比べ、寧ろ歲入の增加に一役する、經常部歲入の增加は一般の租稅收入、經常收入、官業收入の千百五十七万円が注目され、經常部に於ては公債金を一つに繋いで、臨時部に於ては公債金を一千五百七十六万円減 [illegible]

歲入 十五年度豫算額 前年度比較增減(△印減)

	十五年度豫算額	前年度比較增減
經常部	[illegible]	[illegible]
臨時部	[illegible]	[illegible]
普通歲入	[illegible]	[illegible]
公債金	[illegible]	[illegible]
前年度剰餘金繰入	[illegible]	[illegible]
計	[illegible]	[illegible]

歲出

	十五年度豫算額	前年度比較增減
經常部	[illegible]	[illegible]
臨時部	[illegible]	[illegible]
計	[illegible]	[illegible]

內外商況(廿六日)

大米雜觀

【大阪二十六日發同盟】大阪の米消費一日三万石は殆んど政府米依存で拂下げ消費量に充たず窮迫してゐる、大阪臨時米穀配給組合代表者は實情報告、飯米確保陳情の爲め二十七日夜大阪を東上する豫定

株式 物價機構の改革も無刺戟

【東京二十六日發同盟】依然無材料で物價統制機構の改革問題の成行を注目されてゐるが一向刺戟する所なく月末關係に依る手整理中心の小口商內を撥けてゐるに過ぎず自然相場は保合ひ範圍を脫し得ず、新東も小出往來に終始した

兜町後場況

【東京二十六日發同盟】長期市場は富限納會に直面して手整理が目立つてゐるが何分刺戟材料なき折 [illegible]

絲況 大阪綿花後場 横濱生絲後場

[illegible]

東京短期後場

柄新規商內見送られて居り出目然相場も見るべき動きなく短期出來も極度の閑散に集注全商狀以を放け平凡な場面であつた

東京長期後場

[illegible]

臺北菓子製造業組合と改稱

臺北菓子卸商組合では二十五日午後五時から新起町蓬萊閣で總會を開き名稱を臺北菓子製造業組合と改稱、組合長に長谷川 [illegible] 計畫に作記の各常務理事 [illegible]

臺北水道町建築組合第一回總會

臺北水道町建築組合第一回總會は廿六日午後六時二十分より臺北市公會堂に於て開催、十四年度財產目錄、貸借對照表、事業報告の件、十四年度損失金處分の件、十五年度借入金最高限度の件(四十万円)十五年度一組合員最高貸付限度の件(一万円)其他を附議原案通り可決七時終了した

北濱展望

【大阪二十六日發同盟】內外材料の刺戟薄と英米の經濟關係の動向等株界にも無關心で東新の百三十九円臺の保合ひの他の諸株は小幅に下げ [illegible] 現物方面は買物續きで [illegible] 一新は見られなかつた、月末に入り [illegible] とにならぬ [illegible]

財界株界

[illegible]

南北東西

[illegible]

胃痛・胸やけ・ゲツプ・ミキに
胃攻略 追撃二錠！ノルモ快速部隊
ノルモザン錠
制酸と鎮痛 胃酸過多の治療

經濟學の新機念
經濟本質論(領分と範) 葛西千秋著 大判三一〇頁 價二・五〇 送一四
新刊 經濟學の上にも遂に再檢討の時期が到來した。經濟學は今こそその根本から建て直されなければならない。……
目次 學問とは何ぞ…西洋の學問 我國古來の學問…今の學問の弊…經濟の意義…東洋流と西洋流…西洋思想の批判…經濟學とは何か…アウフヘーベンといふ語に就て…自由と統制…
經濟學士 阿部賢一著 最新商業經濟辭典 價三・八〇 送・三〇

日本教學論 葛西千秋著 菊判三四〇頁 價二・〇〇 送一四
新刊 何をか教學といふ、學とは何か、この問題に思ひを凝らし眞の日本哲學確立を企圖せる堂々の論陣。現代教育者教學者の再讀三讀に値ひする好著。(著者は文部省教學官として令名高き人)
目次 大和の國…大和の國號…和の意義…倒と習…國家と學…社會の本質…社會と國家…我國體に就て…我が國の教學…學の字義…教學不二…今の教學の弊…弊の原因と極…大和の哲學…國體明徵…
同文館刊 東京・神田・駿河臺下 振替東京一三五番

農業世界 三月特輯 果樹の作り方
別冊附錄 本別冊は果樹の種類 …
わしが村さ(北海道の巻)
蘭界の最近の動向を語る 春の家庭園藝 實際栽培家に必要な通俗遺傳學 花付枝物五種の作り方 アネモネの作り方 メロンの露地接木栽培法 桃園の副業經營法 燃料不用の熱湯沸し器 ローラーカナリヤ新商賣 採卵養鷄は如何にすればよいか 雲雀の巢引に成功せり 新養豚經營法の提唱
別冊つき 六十錢 送料五錢 東京市日本橋本町 博文館

日本評論 三月號・特價一円 東京・京橋・三丁目 日本評論社
社說 言論の自由 官僚の弱點 議會と言論 新政權の前途
特輯 石炭と電力…大河內正敏
電力と石炭 電力危機と石炭飢饉…原祐三 統制經濟の破綻節電…常磐太郎 石炭問題の眞相…藤岡啓 石炭の科學…東山光 電氣と電力…宮部宏
國策と世界政策 杉森孝次郎
法令の氾濫と法の威信 末川博
時局打開の經濟的要請 岸本誠二郎
重點主義の功罪 小汀利得
外交日本の行方 伊藤正德
政治と國民生活…樺俊雄
アメリカの對日輿論…加藤賢藏
大將の巡視 倉島竹二郎
戰時下のフラス議會…ペート・プレサク
本因坊と私 關根金次郎
北京エゴイスト通信…三雲祥之助
作家に語りかける言葉 宮本百合子
世俗と文學…中野重治
偉人變人雜話 上司小劍
早春隨想…片山敏彥
新人舊人 大宅壯一
探靈記 石川雅章
北京から 坂井德三
政變釣談 佐藤垢石
再說・餅の賤 田中喜四郎
農村インフレの正體…安田眞治
女子過剰論 式場隆三郎
町々のはなし 榊山潤
日本藝術の條件 植村鷹千代
入學試驗の倫理 平野次郎
書齋にて 佐藤信衞
環境映画論 江戶義平
街の哲學 新居格
石炭難と櫻内・藤原 本所一平
政治と政黨 山法師
新聞と輿論 東興太郎
歐洲戰と印度 T・ダス
東南アジア展望 R・エマーソン
小說 オイルシェール 小山いと子
小說 女體開顯 岡本かの子
小說 嵐のなか 島木健作
神武天皇 高信 寶伏

牡丹崩れず（4）

竹田敏彦作
岩田専太郎畫（挿畫）

春の影（一）

最終日の試驗は、江島照子の得意な英語だつた。

答案を書き終つて、ほつと腕時計を覗き込むと、振鈴までには、まだ十五分の餘裕を殘してゐた。

窃むやうに、そつと顔を上げて辺りを眺め廻すと、まだみんな机におつかぶさるやうにして、ペンを動かしたり、頬に手をつけて考へこんだり、懸命な努務だつた。

（これで、女學校の試驗もおしまひなんだわ……）

長い間、いやな思ひをしてきた試驗も、いよいよこれが最後かと思ふと、照子はさすがに、感傷的な氣持になつて、名殘り惜さうに、二度、三度と答案に眼を通したが解譯も、われながら見事な出來で一つの誤譯も發見されなかつた。

（さ、もういいわ）

照子は女學校生活の最終日の試驗に、級友五十何人のトップを切ることの誇らしさに、勢よく立上つた。瞬間、さつと風のやうな氣配がして、級友達の、びつくりしたやうな、羨ましげな瞳が、一齊に照子に向けられたが、照子の視線は無意識に窓際に走つてゐた。すると、そこに親友の池田節代の眼が、

「待つてゐるのよ、いいこと…」

と言ふやうに動いた。

照子もにつこり眼で答へて、廊下へ出たが、何かほつとしてをられない氣持で、赤煉瓦の建物を飛び出した。

卒業式まで、學校はもうお休みなのだ。いや、五年といふ長かつた女學生生活もこれでおしまひなのだ。照子の胸は、小鳥のやうに躍むのだつた。

「何といふいいお天氣なんだらう」

照子はうつとり大空を仰いだがやはらかな春の光を浴びた彼女の姿態は、もうすつかり、成熟した娘の美しさだつた。黒水晶のやうに澄んだ円らな瞳、花びらのやうに濡れた唇——聰明な、近代的な魅惑を湛へたうちにも、形のいい鼻か、傳統的な、優しい氣品を匂はせて、すんなりと均整のとれた全身の線が、着古したセーラー服にさへ、ひどくスマートなものに見えてゐた。

「さうだ、お母様に報告しなくちや……」

照子の眼には、愛情に潤んだ母の瞳が浮んで、思はず小走りに校門を出たが、牛込見附へ向つて坂を下り、水道橋驛まで來ると、公衆電話のボックスへ飛び込んだ。

（この電話で、どれだけお母様といろんな話をしたこと、だらう！）

照子は、五年間の母の心勞を思ひながら、うつとり受話機を握つた。

「ああ、もしもし山手病院でございますね」

「はい、こちらは山手病院でございますが……」

聞き慣れた看護婦の声だつた。

「私、照子ですの」

「あら、婦長さんでございますか只今手術室でございますけれど……」

「おや、なかなかでせうね」

「生憎、大手術なものですから……」

「まあ……」

照子の母の邦子は、山手病院の看護婦長を勤めてゐるのだつた。患者の生命が医師と看護婦の手に握られてゐるやうな、大手術の瞬間は、全く重大な使命に、全神經を打込んで、無念無想の境地だ——と、何時か母が語つた言葉を思出して、照子は敬虔な白衣の母親の姿を神々しく描き出しながら、ボックスを出た時、

「あら、ひどいわ、あんたつたら……」

池田節代が、笑ひながら駆け寄つてきた。

「こつそり電話なんかかけて……さあ、白状なさいよ」

悪戯らしく、照子の肩を叩いた

ラヂオ

朝 【七・一〇】朝の挨拶、ラヂオ體操 【七・三〇】朝の修養（東京）世と戰ふ力…三輪田元道 【七・五〇】朝の音樂（レコード）管絃樂ウイーンの森の物語（ヨハンシュトラウス作曲ストコフスキー編曲）碧きドナウ（同右）…フイラデルフイア管絃樂團 【八・一〇】初等ドイツ語講座（第六十九講）（臺北）…西田正一 【九・四五】家庭法律講座（國第二十六講）（臺北）親族の法律（六）扶養義務者と扶養の程度方法…貫讓 【一〇・一五】家庭科 料理獻立（臺北）第二高等女學校白石梯子案（臺南のみ）（臺南州立第二高等女學校松川幸枝案） 【一一・〇〇】肉豚取引相場（臺北）甘用中小賣値段、蔬菜紹介市況（各局） 【一一・二〇】臨時官廳ニュース

晝 【一一・五九】正午の時報（東京）公示並告知事項（各局）局報（各局）午後の放送番組發表（各局） 【〇・一〇】晝間娯樂（時間レコード）俚謠追分…吉澤北斗、白銀ころばしありや節…新山幸三、関の五本松…大統榕子、安來節…木山綱子 【〇・四〇】ニュース 【一・〇〇】國語普及講座（中等科第五十七講）（臺中）…臺中市幸公學校井口榮人 【一・四〇】ラヂオ體操 【二・〇〇】ニュース 【三・三〇】臨時經濟ニュース 【四・〇〇】教師の時間（臺北）學校衛生講座（十三）競技（六）…平澤平三 【五・三〇】ニュース 【五・五五】コドモのニュース（臺北）…臺北第一師範附屬公（五年）郭氏睦知 【六・〇〇】子供の時間（東京）お話「日本では今何が大切です」…橋本爲次 【六・二〇】子供の新聞（東京） 【六・二五】講演（東京）紹介の辭 外務省通商局長山本熊一、訪日の使命…訪日アルゼンチン國經濟使節團長ドン・フエデリコ・エメキンターナ、通譯小峰俊一 【六・四五】青年の時間（臺南）青年團幹部講習會に出席して…高雄市平和女子青年團黄氏金鋼 【六・五五】カレント・トピックス（東京）

夜 【七・〇〇】子供の時間（臺北）子供圖書館ニュース「心を清くする話」…上森大輔 【七・二〇】ニュース 【七・三〇】國民歌謠（東京）春待草（福田滋子作詞、長谷川良夫作曲）…合唱 ホワイト合唱團、指揮 片山愛子、伴奏東京放送管絃樂團 【七・四〇】講演（東京）海軍記念戰爭について…海軍軍事普及部第一課長海軍大佐大前敏一 【八・〇〇】浪曲ラヂオ・ドラマ 郡司大尉（上）（大阪）原作水木京太脚色（ ）郡司大尉 薄田研二、小杉大尉 植村謙吉、木南兵曹 本庄克二、横川省三 島田敬一他、演出BK文藝課 【八・三〇】ラヂオ時局讀本（東京）青少年雇入制限令とは（一） 【八・四〇】青年の時間（東京）技術國と青年の覺悟…興亜院技術部長工學博士宮本武之輔 【九・〇〇】浪花節（東京）大石妙物語…東家樂燕 【九・三九、九・四〇】時報（東京） 【九・四一】和洋合奏（臺北）供奴…臺北和洋合奏團 【一〇・二〇】編輯ニュース、新聞社提供ニュース（各局）公示並告知事項（各局）局報（各局）明日の放送番組發表（各局）

朝の修養（東京 七・三〇） 世と戰ふ力

三輪田元道

世の中は風波の絶えぬものである兼好法師の歌に

阿波の鳴戸は波風もなし
よの中を渡りくらべて今ぞしる

といふのがあるが、なかなか悪辣山をなすとでもいふべき世相をよく表現してゐる。なほ自然が風光は美しいけれども、その間に住む人間には競爭があり、嫉妬があり猜疑があり、うかうかしてゐると命までとられるかもしれないのである。かかる世の中に身を處し、難をぬいて志を遂げ、目的を果さんとするには、容易なことではない、ではこの世路難と戰ひ凱歌を上げるにはどうすればよいか

ラヂオ・ドラマ 郡司大尉（上） 八・〇〇大阪から

海軍大尉郡司成忠は千島列島が我が領となりて十八年、朝野共に未だその重要性を認めざるかに思はれるを遺憾としてゐたが、占守島附近に外國密漁船の盛に出沒するに及んで敢然現職を退き千島の人柱たるべく海軍退職者より同志を募つて報效義會を組織し準備に急いだ、借用を豫定してゐた盤天艦が借られなくなつたことは大きな打撃であつたが、遂に五艘のボートで決行することになつた、朝日新聞記者横川省三は郡司の諫止も肯かず勇んで同行することになつた。この壯擧、畏くも上聞に達し御手許金御下賜の光榮に感泣した一行百六十餘名は生命を海國日本に献げ浪荒き千九百二十七海里を克服すべく品川沖を出帆した。それは明治二十六年の春季皇靈祭の佳日であつた。

科學情報

獨逸の料理獻立放送

【ニューヨーク發同盟】戰時下のドイツは切符制度の食料制限にお台所を苦しませてゐるので、放送局では戰時下の「お料理製法」を家庭の主婦連に放送してゐるが、最近、オーストリーの主婦連に向ひ、彼女達の好物であるウイン風カツレツの製法を次の如く放送して全獨を喜ばせた

先づ肉の切符を御用意下さい、これを細かく裂きましてフライパンにお入れ下さい、それから（ヘットと卵の切符をこれに加へましてよくお混ぜになりましたら、石炭切符の上に載せ靜かにお燒きになりますとこれで極上等のウイン風カツレツが出來上ります。それからコーヒーは、コーヒー切符とミルク切符をお混ぜになるとよろしうございます。甘いコーヒーをお好みの方は砂糖の切符を御使用下さい

人間機械雇はれ度し

【ロンドン發同盟】最近「ロンドン・タイムス紙」に珍奇にして且つ皮肉な求職廣告が現れてロンドン子の眼玉を抜いた、これは最も能率的に仕事をやり、しかも效果的に現代知性のエネルギーを提供する人間機械を雇はれ度しと言ふので、その廣告文は次の如くである

「この驚嘆すべき機械は何でも出來る、年令は二十六歳、すでに學位は十ももつて居り、著書二册を上梓した、部屋所有年五二〇磅、パンフレット二十冊、民外軍務に最適、但し民事業務はこの機械の最も望むところである」

◎思ふ通りの手紙がスラスラ書ける　これは便利だ!!

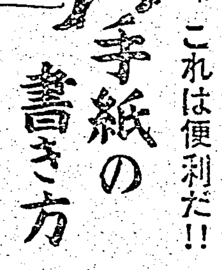

手紙の書き方

△どんな面倒な手紙でも思ふ通りに△スラスラ書けて忽ち手紙上手となる▽

手紙が上手だと萬事世渡りがうまくできるが反對に下手だと思はぬ恥をかく。本書は拜啓陳者花り候……の古い手紙から現代の新しい言葉の新しい書き方を自由自在に應用し他 ◆商用文◆交際文◆日用文◆見舞文◆案内文◆祝文◆便例文◆弔問文◆依頼文◆ 凡ゆる手紙の文例を入れて細大洩らさず網羅してあるから、どんなに手紙の下手な人でも少しも頭を悩めずに思ひ通りの手紙がスラスラ書ける

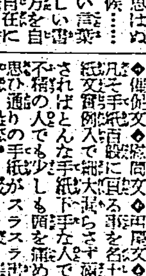

新手紙百科大辭典　無類の書 定價一圓五十錢の所特價一圓廿錢

ハガキで申込は代金引換で急送す

東京市牛込區 振替東京一六八〇五 進文館本店

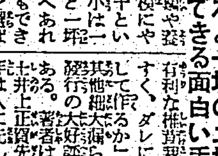

儲かる椎茸

△一圓の資本と一坪の土地があれば△ダレにもできる面白い手輕な副業▽

椎茸栽培の有利なことは養鷄や養豚の比ではない。少し大規模にやつてゐる人は一期に二千三千といふ大利益をあげてゐるが、小は一圓の資本と一坪の土地さへあればダレにもできる。土地を選ばず季節を問はず女子供の内職にも閑居仕事にも、風雅な仕事で金が儲かつて、うまく見て面白いから人の氣づかぬ有利な副業として殆ど大に奬勵してゐる。この有利な椎茸栽培を極めて分かりやすく、ダレにも出來るやう「どうして作るか」「いくら位儲かるか」其他細大洩らさず教へたのが本店發行の大好評「儲かる椎茸」である。著者は諸君おなじみの農學士井上正賀先生。早速御註文下さい。今年は人に先んじ大に儲けて下さい

●四六版美本入百八十頁 九十錢

東京市牛込區 振替東京一六八〇五 進文館本店

中村春堂先生著　速成上達　手紙習字の書き方

最も迅速に楷行草書を自由に巧く書ける手紙習字の書き方の出版!!

◆惚れぐするやうな字が書ける無類の寶典　惡筆は一生の損・一代の恥です

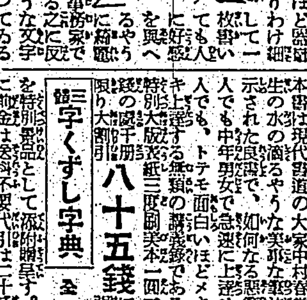

男女とも下手な字を書くほど器量を下げることはない。とりわけ字は實用的にすヘガキ一枚書いても好感を與へる。

三字くずし字典（全一册）八十五錢

東京市牛込區 進文館本店

世間百般　人をひきつける挨拶と座談の秘訣

△男も女も心得べき挨拶一切と話上手となる一切のヒケツを平易に詳述す▽

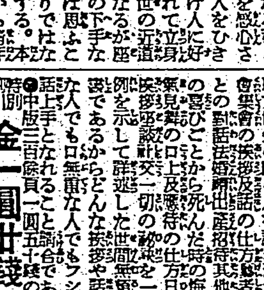

男女の交際さては世渡りに挨拶と座談は欠かねばならぬ事は挨拶の仕方で、座談上手は人をなる程と感心させ人をひきつけ人に好かれて立身出世の近道になるが座談の下手な人は思ふことを充分にいへないばかりでなく、思はぬ恥をかいて失敗する。

ハガキで申込は代金引換で急送す

金一圓廿錢　東京市牛込區 振替東京一六八〇五 進文館本店

日常百般　證文の書き方　人にゴマカされぬ

△本書一冊あればどんなむづかしい證文や契約書でも間違なく書ける▽

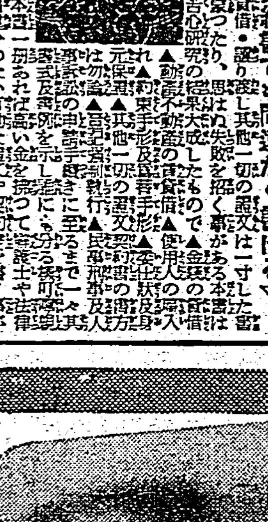

金錢の貸借物件の賣買・賃借・讓り渡しなど

申請書式便覽　金一圓廿錢　東京市牛込區 振替東京一六八〇五 進文館本店

中將湯

逆上・頭痛
足腰冷込み
月経不順
下腹疼痛
ヒステリー
子宮病
こしけ
肩凝・しびれ
息切・感冒
産前・産後

（中）將湯は右に記載の症狀をみごと救ひ血色をよくするので稱讃されて居ります。これは優秀和漢藥を獨得の配劑方法によつて製られてあるので、その成分には人體の油ともいふべき貴重なものを多く含んでゐて、これが血液の循環を正しく、ホルモン分泌を旺盛にし、衰弱した身體細胞に活を與へるので、病弱な體もメッキリ健康體に導かれます。蒼黒く窶れた顔も、だんだん美しく輝いて來ます。

（價）.55 1.00 2.00 3.00 5.00 10.00 名地藥店にあり

CHUJOTO

本舗 津村順天堂 東京・大阪

15—1B

肺結核にネオスエー

治病 榮養 強壯

活性沃度と濃厚肝油の劃期的製劑

肺結核が根本から治るネオス療法

ネオスエーは昆布の千五百倍に相當する大量の活性ヨードをビタミンA含有國際單位七五〇〇を有する濃厚肝油中にコロイド狀に結合せしめた劃期的活性ヨード肝油劑であつて、ヨードとビタミンAの相乘作用により肺結核を根本から治療するのである。即ちネオスエーは、結核菌を殺し、潜伏結核毒を體外に排除して肺結核の病原を根本的に取り去るのであるその上新陳代謝作用が活潑になつて全身の細胞を新生賦活するので、病變部の恢復を早め、且つ榮養を高めるので抵抗力が強化し、再發を防止するのである。

腺病虚弱體質を根本から改善する

腺病質や虚弱體質は、潜伏結核菌及その毒が原因だと云はれてゐる。ネオスエーは前記の如く結核菌を殺し、結核毒を排除するので、根本からその原因を取り去ると同時に全身のホルモン活動を盛んにして精力をつけ、細胞を新生賦活して體質を改善し、榮養を増進して抵抗力を強化し、健康を増進する。

藥價　小瓶 一圓八十五錢　一〇〇粒 四圓三十錢　二〇〇粒 八圓　藥店にあり

ネオスエーは肺結核や腺病體質に驚異的效果を發揮するばかりでなく左の病氣にも卓効を顯はす

肋膜炎・神經衰弱・貧血症・榮養不良・胎毒・動脈硬化・血壓亢進・潜伏黴毒

試藥 御希望の方は新聞名記入ハガキで左記へ御申込下さい　東京市神田錦保町 アルス藥品部 振替東京七一三一九

弱いお子様には

コドモネオス

お菓子代りのおいしいお藥　大好評のお子様強壯劑

コドモネオスは、ネオスエーを主剤にし、お子様の發育と健康増進に必要な數藥を配劑し、特にお子様向に飲み易い様、お菓子のやうにおいしく特製したものです。効きめが早く値段が安いので愛用者に大好評を博してゐます。

三〇〇粒 一圓　二〇〇〇粒 四圓八十錢　六五〇粒 一圓八十錢　有名藥店にあり

節電令が出ても 新マツダランプで明るさ満点!

どのお部屋も今直ぐに
新マツダにお取換へ下さい…

40W は 30W に
60W は 40W に

マツダ

それは新マツダランプの芯線が弊社の發明した二重コイル線條であるから……………
然も同じ明るさで電力も二割節約される。

明るいマツダの電燈は マツダ會員の店

東京芝浦電氣株式會社 マツダ支社

横斷自動車道路踏査
臺中から調査隊一行入山

【台中電話】新高築港の完成と共に台中市發榮上の一骨幹となるべき交通網の完備を期して市局並に市民にかては機會ある毎に台中、花蓮港間直通道路並に台中花蓮港を結ぶ能高越道路開鑿促進に就きベストを盡して工作を進めて居るが能高越道路開鑿は既に帝國議會席上森岡長官の答弁に依つて計畫の片鱗を仄かしてゐるので台中市では欣喜雀躍これが實現を促すべく今回比江島勧業、今城庶務兩課長、田辺商工會議所副會頭、石井同議員外四市議計八名よりなる能高越横斷道路踏査隊を組織し二十六日午後一時現地に向け出發した一行は日新記者四名を加へ總勢十二名、同夜霧社に一泊二十七日入山して現地を具さに踏査の上廬山にて花蓮港より出迎への自動車にて花蓮港に到着、挨拶を濟して二班に分れ南廻りと北廻りで三月四日歸中の豫定、尚今城庶務課長は合歓越にて天祥へ、田辺氏は一足先に花蓮港に趣り踏査隊一行と落合ふ筈である

大溪街協議會

新竹州大溪郡大溪街の第三十七回協議會は二月二十四日午前十時より街公會堂に開かれた、州より松山地方課長外二名、北島郡守、山口庶務課長、山田街庄主任等が臨席、協議會員廿名の内十八名出席傍聴人多數、定刻宮部街長開會を宣し議長席につき街治概況並に豫算編成方針に就き四十分間に亘る説明を爲し後昭和十四年度歲入出追加豫算案に就き參與員より説明あつて、各議員より希望及び意見を述べ、三十三議に亘る質問に對し參與及び參與より誠意ある説明あり、一讀千里にて原案通り全部可決し、午後五時三十五分閉會した

た、因に歲入經常部豫算十一万一千七百五十八円、臨時部豫算一万二千八十五円、合計十二万三千八百四十三円、歲出經常部豫算九万五千九百三十二円、臨時部豫算二万七千九百十一円、合計十二万三千八百四十三円である

鹿港街協議會

彰化郡鹿港街協議會は二十四日午前十時より街會議室で開催、宮城街長、獸醫に次いで諸君及び諸名者の指名を爲しそれより大德街長が議長席に就き街治概況並に豫算編成方針の演説を終つて議事に入り壁頭施玉斗氏より質問の矢を發し續いて謝平氏外數名は各項に亘り交々質問し就中國費負擔を繞る街當局の教育不熱心と汚物任意契約の非難は可成り激しく午後六時に至り漸く議了を終つて原案の通り可決し山田郡守の訓示吾村議員代表の謝辞あつて七時閉會した因に昭和十五年度の歲入歲出は二十五万三千一百三十六円で其の中新規事業としての道路鋪裝費は一万円である

觀音庄協議會

【中壢電話】中壢郡觀音庄協議會は二十四日午前十時より同庄事務室に於て議員十六名（二名缺）出席の下に開催定刻型の如く宇都宮庄長より三十分間に亘る庄治の演説あり、續いて同參與の本年度歲出豫算額九万九百七十円、前年度比一万二千三百九十円の増の理由及其他説明あつてのち協議に移つたが、時局に資するところ、原案の手當次に謝万利氏より國民保健上溝水溝の諸施設完備を力説、其他議員は何れも熱心に討議し原案可決後長島州地方係長の訓示あつて四時半終了した

南投學級增加數

【南投電話】台中州南投郡南投街では義務教育の對策として十五年度より新に林子分教場を新設し林子、小半山、牛山、頂林各字の學齡兒童を收容することになり、學級增加を南投一、營盤一、南投小一學級夫々增加することになつてゐるが、十八年度迄に區内八十學齡に達し就學歩合男子九七％六五女子七四％八總計八六％三になる豫定である

南投地主懇談會

【南投電話】台中州南投郡南投街では小作料統制令施行後同令の趣旨の徹底せざる地主が動もすれば小作料引上の調停を街役場に持つて來る者さへあるに鑑み趣旨の徹底を期する爲め來る三月一日午後一時より南投公會堂に於て地主懇談會を開催する筈で當日は狩野州勧業課長其の他係員が臨席の筈である

臺中師範合格者

昭和十五年度台中師範學校公學校本科入學者は左の通り發表された

門前和、池田昌、杜清吟、張俊達、陳茂新、李純福、楊子瑛、劉碧昭、種子田保夫、千給昭三、浦孝之、研原清武、諏訪宣和、田義夫、服部辰郎、山川司、齋田和雄、藤井浩、謝茂宗、岡田米造、蘇明哲、胡宗燦、廖學銀、洪文通、張瑞嶝、張俊傑、張如松、杉本陽之介、武內耕作、竹山明光、松尾治二、揚籍瑞、關崎彥二、井上淳一、岩崎敏明、後藤成義、野原敏弘、村田典夫、陳錫桐、徐錦宏

青年團講習閉會式

【馬公電話】澎湖廳下青年團幹部講習會は既報の通り豫定の課程を終へたので二十六日午後二時から馬公小學校講堂に於て今田廳長、小野、竹村、家村の三課長、三瀦街長其他數十名出席の下に閉會式を行つた

肥料配給組合

【高雄電話】高雄州下杉原飼料肥料店は去る二十一日同業者と一丸となり同業組合を組織したが今後は台灣重要肥料配給會社の代行機關として配給円滑を期する事となつた

堤防工事起工式

【羅東電話】羅東郡三星庄阿束子林堤防延長工事起工式は二十五日午前十時より工事現場に於て安井郡守始め官民有力者多數參列の下に盛大に執行した

人喰鱶水揚げ
東港、高雄兩漁港に

【高雄電話】鱶を繞つて猟奇とグロテスクな話題は又も高雄市及び東港の兩魚市場に死體呑みの鱶が水揚げされて更に噂は巷に喧傳されて居る、廿五日午後高雄州東港郡東港漁市場にて第五進福丸が琉球嶼四十浬の沖合で捕獲したトラ鱶を水揚げした所人骨一組が飛出し大騒ぎとなつたが、次いで二十六日未明海南島近海に漁撈操業した南進丸より同魚市に水揚げされた三百斤の鱶からこれ亦腰から上の死體發見され連續的に飛出す死體に流石の漁業者も氣味悪がつて居る

代用品として時代の脚光を浴びトラ鱶が捕獲されるやうになつたもので共同漁業組合では他種の鱶を捕獲しなかつたものであるが、近時始め魚に對する商品にも惡影響を及ぼすものとして今後はトラ鱶の捕獲を關係者申合せて禁ずる事となつた

鱶の値下落

【高雄電話】四回に亘る鱶よりの死體發見に高雄地方は豫期せぬ反響を呼び、最近では鮪食を嫌ひ為に値段は下落し業者を惱まして居る、從來トラ鱶は人間を啖め何でも彼でも呑む代物だから今後も[illegible]て居る

◇巡回診療◇

竹北州[illegible]診療所では人的資源を確保のため交通不便の部落に進出し巡廻診療を去る十八日に[illegible]郡三星庄粗坑口を皮切りに開いて二十五日に蘇澳郡北方澳で實施し好評を博した（寫眞は粗坑口に於ける巡廻診療、與廢所長の診察）

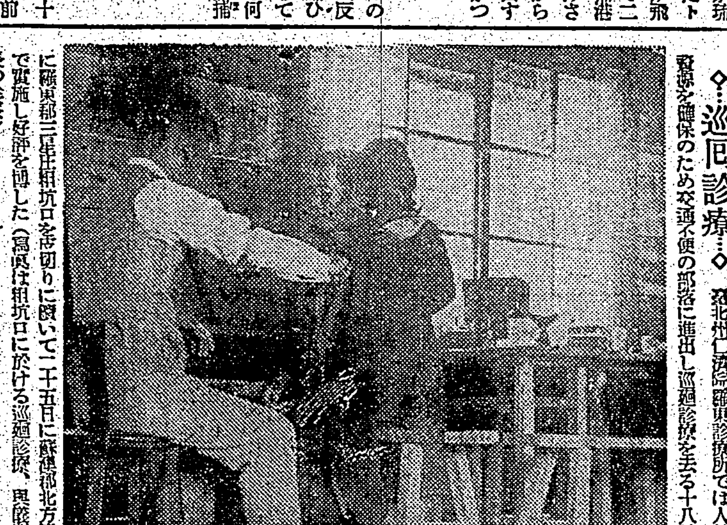

臺南高工擴充
電氣化學科を新設

【台南電話】近時國防、金屬、機械、鑛業、窯業、化學工業等の勃興に依り重要工業は工業台灣へと移行するに鑑み台南高等工業學校では新年度より機械工學、電氣工學の兩科を增員、從來の一學級三十名を四十名に增員し二學級編成とし又電氣化學科を新設、内容の擴充強化を圖ることとなつた、而して新設電氣化學科は三月十日より願書受付を開始し四月五日を以て締切り四月十二日（午前九時半）十三日（午前九時半）十四日（午前九時）の三日間に亘り台南本校、台北（女子高等學院）福岡（福岡中學）大阪（大阪帝大工學部）の四試驗場にて入試を行ひ十九日頃發表の豫定である、一方機械工學、電氣工學、應用化學科は二十五日を以て願書を締切つたが志願者は機械百三十二名、電氣百十名、應用化學九十七名で無試驗合格二十七名を加へて總數三百二十一名昨年より僅か八名の增加で機械科は變らず應用化學科の二十七名增加が目立つてゐる、試驗は三月五、六、七日三日間、台南本校、台北一中、福岡所に於て行はれるが前年に比して本年は學級增加に依り試驗地獄は相當緩和される譯である

池田大尉慰靈祭

【台南電話】南支附近の戰闘に壯烈なる戰死を遂げた故池田武臣大尉の慰靈祭は二十一日午後四時から市內錦町一ノ五の留守宅にて上堀兵事部長、井之上部隊長、憲兵分隊長、市內各中、小公學校長始め知事、愛國、國防兩婦人會員等多數參列の下に佛式に依り同五時過ぎ閉式したが故人の偉勳を讃へて盛儀であつた

白衣勇士慰問 中壢郡代表が

【中壢電話】中壢郡守は久保會計主任を帯同郡下街庄長引率の下に十三万餘の郡民代表として來る二十九日より三月五日迄島内各陸軍病院にある傷病兵を慰問に訪問し金一封を贈呈する由、斯る企畫は支那事變以來郡守中田氏が最初である

米增產打合會

【台中電話】台中州では二十六日午前十時から州會議室に市尹、郡守、知事、兩部長、關係各課長、農業技師等出席、米の配給と米の增産に就いて慎重なる打合せを遂げたが各地の米穀狀況視察中の山本米穀局長も列席した

山本局長嘉義へ

【台中電話】山本米穀局長、坂野同業務課長は二十六日午後一時二分米中米穀局出張所、州を訪問同日午後七時二十四分嘉義へ向つた

經濟統制强化

【台南電話】經濟統制事務强化のため今回台南州にも經濟統制課に經濟警察の兩課が新設され、このため地方理事官一名、地方警視一名、屬五名、技手二名、警部一名、警部補一名、巡査部長一名、巡査六名が增員された、經濟統制課の新設により一般商工課と產業組合を殘して時局關係事務たる物價、物資等の係は現在の勧業課より分離新設課に所屬する事となつた、新課兩課長には夫任者の任命を見るまで經濟統制課は太田勧業課長、經濟警察課は太田警務課長が夫々兼任する事となり十七日附發令を見た、尚兩課が獨立するため經濟統制課は會計課の一隅を借受け、經濟警察課は警務課の一部に陣取り夫々事務を執る事になつてゐる

宜蘭街新豫算
けふから協議會開催

【宜蘭電話】宜蘭街協議會は廿七日午前九時から公會堂に招集されるが市制實施を控へ現街協の第二回選舉後最初の協議會であり且つ最後の豫算議會ともなるので豫期される十五年度豫算は

歲入經常部	[illegible]円
同臨時部	[illegible]
合計	[illegible]
歲出經常部	[illegible]
同臨時部	[illegible]
合計	[illegible]

で前年度に比し總額に於て五六四一五円の增を示してゐる、各款別に示せば次の通りである（單位円）

△歲入經常部

第一款財產より生ずる收入	[illegible]
第二款使用料及手數料	[illegible]
第三款水道作業收入	[illegible]
第四款雜收入	[illegible]
第五款交付金	[illegible]
第六款繰越金	[illegible]
第七款雜收入	[illegible]
第八款街稅	[illegible]

△歲入臨時部

第一款國庫補助金	[illegible]
第二款州補助金	[illegible]
第三款州市其他寄附金	[illegible]
第四款寄附金	[illegible]

△歲出經常部

第一款神社費	[illegible]
第二款役場費	[illegible]
第三款會議費	[illegible]
第四款土木費	[illegible]
第五款小學校費	[illegible]
第六款公學校費	[illegible]
第七款國語講習所費	[illegible]
第八款實業補習學校費	[illegible]
第九款社會教育費	[illegible]
第一〇款方面委員費	[illegible]
第一一款公設質舖費	[illegible]
第一二款傳染病豫防費	[illegible]
第一三款隔離病舍費	[illegible]
第一四款市場物揚場費	[illegible]
第一五款衛生諸費	[illegible]
第一六款下水道費	[illegible]
第一七款上水道費	[illegible]
第一八款公園費	[illegible]
第一九款運動場費	[illegible]
第二〇款公會堂費	[illegible]
第二一款墓地費	[illegible]
第二二款火葬場費	[illegible]
第二三款市場費	[illegible]
第二四款地方改良費	[illegible]
第二五款勸業費	[illegible]
第二六款街税賦課徴收費	[illegible]
第二七款公債費	[illegible]
第二八款諸支出金	[illegible]
第二九款消防費	[illegible]
第三〇款防空費	[illegible]
第三一款基本財產造成費	[illegible]
第三二款豫備費	[illegible]
第三三款財產費	[illegible]
第三四款公金取扱費	[illegible]
第三五款繰出金	[illegible]
第三六款豫備費	[illegible]

△歲出臨時部

第一款役場費	[illegible]
第二款小學校營繕費	[illegible]
第三款公學校營繕費	[illegible]
第四款市場營繕費	[illegible]
第五款傳染病豫防費	[illegible]
第六款傳染病豫防費	[illegible]
第七款水道費	[illegible]
第八款都市計畫工事費	[illegible]
第九款基本財產造成費	[illegible]
第一〇款國民精神總動員費	[illegible]
第一一款國勢調查費	[illegible]
第一二款補助費	[illegible]
第一三款土地購入費	[illegible]
第一四款道路改良費	[illegible]
第一五款寄附金	[illegible]
第一六款諸支出金	[illegible]
第一七款市制施行費	[illegible]
第一八款[illegible]	[illegible]
第一九款[illegible]	[illegible]
第二〇款[illegible]	[illegible]

撒水組新設を提唱
嘉義市會

【嘉義電話】伸びる嘉義市の昭和十五年度豫算百九十二万七千七百五十四円を審議する嘉義市會は二十六日午前十時より公會堂に於て總督府より鈴木地方課長、池田屬、州より鶴内務部長、尾野地方課長臨席の下に開會、定刻宮城議長、駅務のをち大越市尹議長席に着き出席議員報告（二十六名出席一名缺席）參與、書記の任命あつて大越市尹は約五十分間に亘り市勢概要並に豫算編成大綱に就き演説をなし議事に入るに先立ち中山氏 皇軍將兵に感謝並慰送の件江口氏軍隊慰問の件、永松氏水道擴張工事實現に就て關係當局に對し感謝文發送の件、喜多氏嘉義市に航空路飛行場設置方に關する意見書提出の件の四動議の上程あり滿場一致を以て夫々可決、起草委員並に慰問使の人選は議長一任に決定、次いで梅田氏より市會を代表して水道擴張施設の計上に關し市當局に對し感謝演説あつて愈よ議事日程に入り、第一讀議案昭和十五年度歲入歲出豫算を附議し第一讀會に入る、質問の先陣を承つて劉傳來氏 衛生施設特に結核豫防に關する機關を急設して健康都市の建設を圖るとともにガソリン並に人件費節約の見地から撒水車を廢止し之に代るに各町毎に撒水組合を設けて家庭の撒水運動を實施し又側溝掃除も井戶を掘りして衛生、防火の目的を達したいが當局の意向如何と質し佐藤參與、邦聖に副ふべく努力する

官參與 正午休憩、午後一時三分再開議員より前述の動議に關する起草委員を夫々指名、次いで管氏市民の三大関心事として

一、十木市業の確立完備
二、商工資金の円滑を期するため產業組合の設立
三、公會堂の建築を學げて當局の注意を促し進行狀況如何、嘉義神社御造營計畫の其後の經過如何、又學級收容人員は六十名と指定されてあるに現狀は七、八十名となつてゐるが之は教育上甚だ遺憾である

其の他土木、勧業方面に就き疑問の點をなす

石垣參與 嘉義神社御造營計畫は目下州を經て總督府に認可申請中であるから認可あり次第着工の運びである、公學校の一學級收容人員は六十名が原則となつてゐるが嘉義市は總平均七十四名といふ有様である、義務教育實施を前にして實に困つたといふことで場を最大限度に收容してゐる事に 市井、河内、非民、寶田、木村參與より夫々答辯して二時五分休憩

午後二時三十分再開

林文樹氏 國語普及、義務教育施前の用意、中等學校增設、商工專修學校の夜間學校開設、小公學校に於ける缺食兒童救濟と並びに公設市場の設置を要望す

佐藤參與 國語普及は先づ女子から、と云ふ鑑則に依り女子教育が頗る緊急事であるから嘉義女子師範學校の誘致運動を開始して居る 又市民體位向上を道路清掃に關聯して朝起き清潔會を結成し道路その他の清掃維持運動を爲す

天福氏 國語普及は先づ女子か

夫々答辯

値實質の事實なし

石垣參與 ゴルフ場問題は都市の文化施設として必要であり且つ之が相當の經費を投じてゐるから今直ちに撤去の意思はない

佐藤參與 汚物の賣値は物價統制に依り現在二十錢以内に於て取扱ひされてをり四、五十錢の高値賣買の事實なし

安恭氏 現在の市民行樂地の中にゴルフ場があつて一部特殊人に占有されてゐるがこれを撤去開放して青年道場敷地等に利用する意思なきか、肥料配給の現狀に於て農民の汚物賣値は一戸四五十錢の高値と聞くが之は農村振興上重大問題であるが當局如何

喜多氏 都市計畫の内容をある程度迄發表されたい、又之に伴ひ現在の遊廓が驛前に位置してゐるのは風致上如何と思はれるので之を他所に移轉する意圖はなきや

非民參與 頗る抽象的に答辯

十分間休憩、同三時五十五分再開江口氏より缺席議員各自五円宛醵出して軍隊慰問をなす旨發言、續いて中山氏皇軍將士に對する感謝電文を朗讀

永松氏 水道擴張工事實現に關する感謝文を朗讀（發送先は總督外各要路宛）

喜多氏より民間飛行場設置方に關する意見書朗讀（發送先は右に同じ）夫々報告あつて可決し直ちに發送のことに決定

構では早急に實施の見込なく、缺食兒童は今の所一名もなく共學問題及び專門校舍の件は慎重に考慮する

斗六家政女開校式

【斗六電話】斗六郡民待望の斗六家政女學校は昨年四月十五日斗六公學校に於て授業を開始し其後校舍新築中のところ今回竣工したので來る三月七日午前十時半より華々しく開校式を擧行することになつた

和牛を移入
臺南州が積極的に

【台南電話】台南州では督府の補助に依り昭和十四年度より島根縣產和牛を每年五十餘頭を移入し其の增殖を圖る事となつたが第一回五十八頭が此程到着したので新營郡會では改良和牛の移入と相俟つて肥育技術の向上を圖るため嘉義農林學校から飯田技手を招き三月五、六兩日に亘り新營公學校内台南州畜產試驗所に於て『牛肥育の實際と飼養管理』に付き州市郡街庄當局畜產係員技術員約五十名に對し講習會を開催する事となつた尚移入牛は肉質も良く役用としても黃牛より[illegible]

ラヂオ體操指導

【高雄電話】ラヂオ體操のをぢさん江木氏は二十六日午後三時來高、同夜一泊、二十七日午前八時半市役所前に於て一般市民にラヂオ體操、紀元二千六百年の體操を行ふ外午後一時からは堀江小で市內體育指導者に對し講習會を開き二十八日は高雄市主催の下に江木氏を圍んで座談會を催すこととなつた

豆粕で暴利

台北州海山郡鶯歌庄彭祿子樹林一三七肥料雜貨商曾万發（五〇）は昭和十四年十二月五日以前の仕入に係る大豆粕三百五十枚を當時の指定最高販賣價格にて賣却すべきものを昭和十五年一月二十日の公定價額一枚に付五円十二錢にて店賣してあたがこの程海山郡經濟係の探知する處となり取調の結果、二百六十九円五十錢の不當利得を擧げてゐる事が判明し目下取調中であると

地方色 花蓮港

△現在人口三万を有する花蓮港街は多年街民の要望が達せられて本年十月には愈々市制實施の段取となつてゐる、それと同時に花蓮港の名稱を變更すべしとの議が官民の間に持上つてゐる花蓮港市では何となく語呂が悪いし呼ぐさい然らば花蓮市とするとこれも何だか物足りない一層全然別個の新しい名稱に改めてはどうかとの意見も出てゐるが何しろ名稱を變更するとなると官廳の名稱を全部修正しなくてはならず、それには相當の經費がかかるといふので街當局でも思案投首の態とある△花蓮港新市街の都市計畫は最初人口二十万人を目標として建てられたが大工場が續々と建設され現在の工場地帶は最早や狹隘を感ずるに至り隨つて商業地帶や住宅地帶も著しく蠶食されるので最初の計畫ではどうにもならず當局では都市計畫の根本的建直しをすることになり新規に人口三十万人を目標とする大花蓮港市を實現すべく昭和十六年度から計畫に取りかかることになつた△その區域は東西二里南北四里に亘る廣範な地域であるが、三十万の人口を擁する花蓮港市は今後幾年にして實現するかそれは豫斷を許さないものであるが先づ早くて十五年遅くも二十年後を俟たないだらうとは識者の見透しである

商工專修校を熱望
羅東街で近く陳情

【羅東電話】十五年度の豫算案を審議する羅東街協議會は二十四日午前九時半より羅東公會堂で開催されたが街協定員十六名の中十五名出席、關谷郡守より丸木郡守、原口庶務課長、近藤街庄主任等臨席し定刻一同宮城遙拜をなして後陳街長より街治概況並に豫算編成方針を説明それより開議、實業改善、商工組合新設、義務教育に對する準備、都市計畫道路開鑿、臨頭より羅東神社外苑及び商工專修學校設置、五結庄合併、遊園地設置、簡易な新地物色で他郡誘致につき新築地物色で他郡誘致につき質疑百出、民意なる希望開陳あつて議事に於て事業に相應しい氣分を漲はせたが特に熱望せる商工專修學校に關して長谷興より同校含建築費約三万円を要し三ヶ年計畫の下にいよいよ國庫補助を五百名とし近く州當局に陳情一致を見て目下街民一般の待望である且つ當局に於て提出した豫算案は第二讀會に入る十五年度豫算案は二百二十九万七千四百十一円[illegible]であつた

一二三日で新規事業費左の通りで

竹林排水渠開鑿一万五千七百円、米穀倉庫公學校舍增築費三千二百四十円、商業振興費一千六百四十円

二人組の强盗 三十分後に逮捕

【高雄電話】二十六日午前四時頃高雄市榮町ノ四五飲食店營業劉奥吉（三四）方の臺所に二人組の强盗が侵入、同家從業員より肉切包丁を盗み之に就寢中の主人陳劉氏を起し右包丁を突きつけ五円を強奪して逃走、急報に依り高雄署では直ちに手配、附近を搜索したところ驛附近で逃込む不審者二名を發見取押へ、右は台南市明治町二ノ七三陳清來（二五）及び高雄市元町四ノ五王添丁（二〇）で兩名とも犯行を自白した、逃走途中三十分で逮捕された

青年團研究會

【苗栗電話】新竹州指定青年團經營研究會は二十四日苗栗一公講堂で開催宮尾知事代理、田中州社會主事、藤田中壢、山下苗栗兩郡守、興水苗栗郡視學、川野同郡社教育主任等臨場、州下小公學校就き對策を質問するところあり坦、佐藤、寳田各參與之に答へ第一日の質問を打切り次いで第二日目の議事日程の報告あつて六時二十分散會した

小男水和學の郡下青年團指導狀況、金非苗一國長の經營狀況、鈴木苑裡國長の青年團植林作業狀況、周露富士國長の青年團の教化實習狀況外國員の發表等あり質疑應答及批評等に夫々熱誠眞劍を極めた、田中主事の講評に三十年前の本島教育實情と現在青年團の指導教化につき比較對照し過去に於ける本島民族の利己的物質執念要求に比し富士國の社會的無償奉仕に感激せざるを得ない、公館國の中堅幹部は皆同校專修校の出身者を以て宛たることは事宜に適したもの苗栗國は指導教化其他凡てが學校職員全員が其の局に當り萬事円市を圖り得たことは夫々實際に照して花や枝こそは小さいが根そのものが十分張つて實質的であつたことは誠に心强いと絶讚、それより知事訓示宮尾内務部長代讀山下郡守挨拶あつて五時四十分盛會裡に幕を閉ぢた

長、教職員、街庄長並青年團關係者等二百五十餘名會合の下に午前中は三班に分かれて公館、富士、苗一の三ヶ所に訓練又は教化實況の視察をなし午後一時四十分研究發表に移つたが先づ

行路病收容所 三月中旬に竣工

【花蓮港電話】花蓮港街所管の行路病人收容所は建物も腐朽し設備も不完全なため街當局では昨年十一月工費一万円を追加豫算として計上、喬來醫院の隣接地に工を起し新築中の處工事進捗し三月中旬頃には竣工の見込みである、右收容所は一時に三十人內外を收容し得る內容外觀ともに兼ね備つた理想的の收容所である

萬なかだち
求職一件一回　壹圓貳拾錢
其他　一回　壹圓七拾錢
　二名　倍　額

靴工入用 中皮師男女紙型自由 高雄市山下町一ノ一六 八媛商會

男女事務員 會計係入用希望者は履歴書持參本人面談 大和町一ノ二 臺北信保會

小店員蒐集 地方の少年で忠實堅固なる者を望む希望者履歴書及び寫眞送れ 臺北市太平町三 日光堂書店

廣東行 炊事女中さん大至急一名入用委細面談 基隆市田寮港 初音樓

麗人を求む 收入五十円以上 基隆劇場前 酒と喫茶 アジア

炊事婦入用 內地人五十才迄 京町四丁目 金鵄 電四七

仲居と女給入用 面談 委細 臺北市 [illegible]

女帳場入用 年齡四十才迄 京町 [illegible] 四 [illegible] 九番 [illegible]

嫁入度 [illegible]

京染 [illegible] 京染店

譲下宿業 [illegible] 臺北市 [illegible] 町一八六 鈴木

電話高價買入たし 共信社 電七七六四

電話商品券 [illegible] 電話店

早稻田大學學生募集
第一高等學院（文科、理科）
第二高等學院（文科）
專門部（政治經濟科、法律科、商科）
高等師範部（國語漢文科、英語科、歷史地理科）
專門學校 夜間（政治經濟科、法律科、商科）
試驗期日 三月廿一日同廿二日 三月廿三日同廿四日 自三月廿五日至同卅日 四月五日同六日 自三月廿六日至四月十五日（銓衡）
◇試驗期日ヲ改正シタルニ付注意ヲ要ス
◇規則書ハ郵券三錢相添ヘ各事務所ニ請求ノ事

生徒募集
帝都工業技術學校
旋盤・仕上・製圖（女男）技術員短期（六個月卒）養成
新學期三月三日
寄宿舍完備
▲東京市[illegible]

東京無線技術學校
校長 陸軍中將 井上一次
◎普通科 [illegible]
◎高等科 [illegible]
入學 願書ー受付開始ニ 東京市神田區萬世橋
校外生部 [illegible]

加藤信一著 株式入門の手引 附 新聞相場欄の見方
四六判 百八十頁 定價一圓 送料六錢
本書は株式に關する根本知識を極めて容易に理解せられるもので初心者の必讀書である本年の大の期待をかけられてゐる秋、諸氏は本書によつて遺憾なからしめてゐる。最後に株式投資警句集用語内容の一部 取引所の組織ー長期短期實物取引の見方ー相場諸表の見方ー相場の變動原因

廣町浩著 誰れにもわかる株式投資の解説
四六判 三頁 無代贈呈 新聞名記入ハガキにて申込あれ
世を擧げて株式時代！ 今や株式投資の絶好チャンスだ。今日に於ける利殖の早道は株式をおいては他に絕對にない。何故に斯くも株式は有利なのか。諸氏は本書によつて認識を新にせられよ。
東京市牛込區通寺町三十八番地 振替東京二七八四六番 東京經濟社

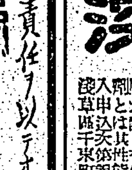

近代人待望の脱毛劑出現 男女毛深く不愉快の方は是非一度お試しを乞ふ説明書無料 [illegible]
東京市牛込[illegible]

中央化學が責任を以テオ薦メスル
シワ取り專門 ポンドリオ ¥3.80

特別 景品付き八冊辭典 大亂賣
八册で只の壹圓七十錢
左の大辭典八冊殘本處分の爲八冊同時に註文者に限り只の一圓七十錢に投賣す 外に送料三十錢
代金引替は辭典八冊送れとハガキにて申込へ
破天荒の大安値 總紙數三千餘頁

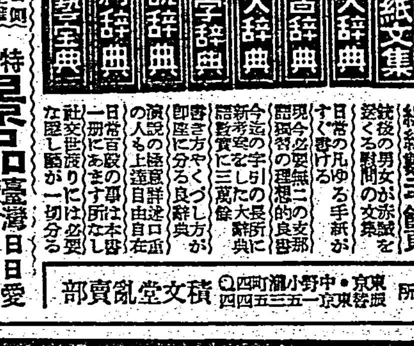

特別景品 臺灣日日新報讀者と明記の文者に限り辭典八冊組御注文の上『辭典八冊組』普及大宣傳の爲め上掲の特別大景品一個づつ無代進呈す。
發行所 東京・中野小瀧町四〇 振替東京一五三四四番 積文堂亂賣部

無代進呈
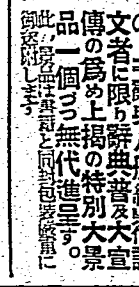
實物縮寫
流行8型腕時計 特許石針 指針正確

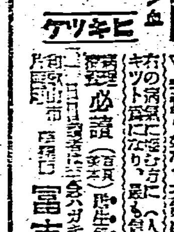

ノウヒンム
ケツキヒ
[illegible]
冨吉榮作

早老性衰弱にネオネオギー

長壽奇談

精氣根氣がつき弱體が强化する

"往昔"

支那の奇譚である。山東省の泰山の麓に、一人の老いたる樵夫が棲んでゐた。ある日、山中で巨きな草の根塊を發見したが、その形が面白いのでこれを木枕として愛用しつづけてゐると、不思議やそれまで弱かつた軀が頗る丈夫になり、血色は壯者のごとく、白髪はいつしか漆黒となり、腰さへ伸びてきた。

"これ"を聞傳へた縣知事某が、奇妙なることと思ひ、件の木枕を借りて自ら試してみると、たしかに不老强壯の效が顯著なので、樵夫に謝して銀千枚を與へたといふ。

この治驗靈妙なる草の根を後に調べてみるとそれは交藤の根であつたと

"交藤"

の根に就ては能嗣といふ人が、これを前服して、六十歳を過ぎて數兒を儲けしかも百三十歳まで長命したといふ傳說もある。

"植物"

ホルモンを應用したるネオネオギーなる藥物が人體に及ぼす效能については私共が日頃、絶大の努力を以て世人に推奬してゐるところであるが、もし病弱な人、病氣の治癒おそい人、早老性衰退を感じてゐられる人で、まだ一度も用ひてみぬといふ人があるなら、一度ぜひ試してみられたい。明白に作用が現れるはずである。

血色良化に注目を乞ふ

ネオネオギーをのみだすと、まづ胃腸の機能がとても旺んになる。その結果、食慾が增大し、榮養の吸收がよくなり、食べたものがよく血肉に同化する。

さらに肺その他の內臟が强化され、血行は盛んになり、內分泌機能も昂まるので、衰へてゐた體力は挽回し、病氣も早く治ることになる。

"血色"

も好くなり體重も服用に從ひ增加を示す。これは服用者から『肥る藥』などと稱ばれてゐるのでも判らうと思ふ。

（著者は、以上を單なる一片の傳說と考へられるも、あるひは科學的ななにものかを奇話の中に想察されるも隨意ではあるが、最近、著名な學者達によつて發見せられたる植物ホルモンなる特殊成分が、古來の名藥〈靈草として珍重されてゐた藥用植物の效力と關聯あるものと考へられるに至りたる事實によつても、如上の傳說が、單なる傳說ではなくなつたと解して不當ではないと思ふ。）

ネオネオギー購入の注意
正價 三百六十個入一月分一圓五十錢 [illegible]と九圓。粉狀も同價。藥店にあり。但し植物ホルモン劑はネオネオギーのみ故、必ず指名して購入あれ。直接注文者のためハガキで申込あれば代金引換便で急送の便を計る。送料引換料すべて當所で負擔する故、到着したら入價だけの支拂で よろし。申込所は
東京小石川關口町電話[illegible]三四
日本微生物研究所
（NN3D-1331）
舊所は日本橋驛留より右へ移轉せり

二つの結實

「華南公論」と「文藝臺灣」

大久保 武

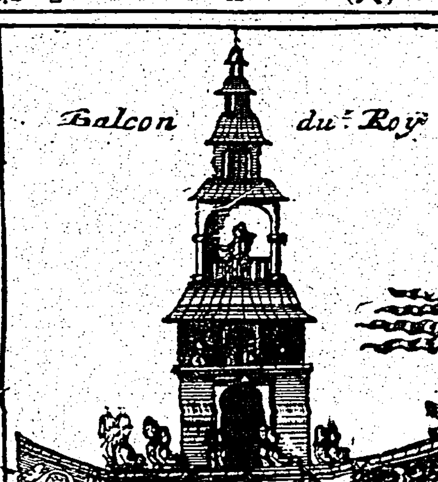

南方文化の建設に向つて、華々しい活躍を示してゐる──華南文化協會の「華南公論」と台灣文藝家協會の「文藝台灣」──は南方に住む私を最近とよなく樂しませてくれる二つの雜誌である。今度の第二號も偶然とは云ひながら、同一の日に手にすることが出來、比較して讀んで更に興味深いものがあつた。

◇

偶然と云へば「華南公論」も「文藝台灣」もまるで申合はせたやうにフランスの畫家の繪を口繪にもつて來てゐる。ただその選び方の角度が異るのは、それぞれの藝術的教養の深さ、美術愛好の趣味の差に基くものであらう。

「華南公論」は詮留、馬洛、卜那路二畫家の素描を收めてゐる。卜那路が、ピエール・ボナールたることは想像がつくが、詮留には一寸首をかしげる人もあらう。これはポール・ゴーガンのことである。馬洛は勿論エドナール・マネで、例の鳥を收めてゐる。しかもその說明に曰く「是爲擬赫爾的他屈得麗作品」とある「屈」と題してあるが、これは「鶚」とすべきであつたらう。

これに反して「文藝台灣」はサンドミンゴに生れたテオドール・シャッセリオーの「鏡ひするエステル」を採つてゐる。嫡方エチオピアの女王であり、日本では未だ見ることの少い珍らしい油畫である。實際にこれが原畫を見た台北帝大の金關丈夫氏の解說は再た懇切で、殊に文獻まで擧げてあるのは有難い。

◇

「華南公論」の漢詩は多少舊臭的なものが多く、これは「文藝台灣」の神田喜一郎、黃得時氏等の近代的感覺に溢れた漢詩の美しさには到底及ばぬ。新體詩に於ても、中國の傳統的な身ぶりが大きくて日本來の拝味たる象徵と隱喩に乏しい。例へば[illegible]氏の「露店面」の一節を見よ。

店門前擺攤了路若的大衆、
沈默中閃伏着無限的苦痛、
婦人們背上的小孩兒、
死嬰出氣息的苦詞、
瘦弱的腰自相同狗、
多少苦顏惱在心胸中?

これを「文藝台灣」の北原政吉氏の「挫」と比較して見るがよい。

旅を經れとやさしき殘あり
いないなとうなし 振る 枯葉の旅に
旅はさせぬでと また一整ほる
かなり
いちへもなく
探求のそのりくところ
なにをしに汝前はゆくのかと
いふは風か 通りがかりの
すでに山越も假ら 山羊も頭りし匹盤
なに ほとほと枝ひけは
透きゆきし風の彼方より
嘆を急げとかなしき寢あり

かうした寂寥をたたへた抒情の美しさは、また「華南公論」の詩壇に見ることは出來ない。今後の進步を期待しよう。

◇

「華南公論」の小說は武者小路の「孔子」と秦以[illegible]ンスフィールドの「一杯茶」の翻譯なので批評はとどめる。新東亞建設の捗賀に然ゆる中國の青年の溌剌たる創作を我々は切望したい。勿論「華南公論」が政治經濟方面の評論に主眼を置いてゐるのはよくわかるが、文化創造の立場から南支獨自の藝苑の花を咲かせて欲しいと思ふ。

「文藝台灣」の小說は林芳年の「臭れ好き哦ひ好き」と濱田隼雄氏の「横眼日記」の二つ。あとがきによると前者は某大學教授のペン・ネームとある。[illegible]氏の現識のやうな名をもうたこの作者の一文には、漱石、[illegible]の文脈に似た味はひがある。所謂輕文學のジャンルに屬するものであらう。宮田と云ふ臭れ好きな男、遊び好きな自分の妻、それぞれの面目は一應面白く記述されてゐるが、然しこの種のものに慣れない我々にとつてどうも讀後感の淡いのは亦やむを得ない。

「横眼日記」はなかなか力作である。女の心理をよく掴んでゐる。殊に台灣の風物──たとへば十一月二十日の冒頭のあたり──とか台灣に金儲けにくるインチキ雜誌[illegible]れてゐる。[illegible]なく、如何にも自然に書かれてゐるので、一層好感がもてる。

「長官にあまり出るんですとか「濱田隼雄は千は大丈夫でせう」などといふのを社長さんは眼を細やかして嬉しさうにきいてゐた。

といふ一節は、さうした情景を日頃風聞してゐるだけに再たユウモラスである。長官が出るかと思ふたり前で、出したらどうかと思ふが、甚だこのインチキ雜誌の社長さんと一本島人の會話は愉快である。また[illegible]の避りさんを点景したりして、とにかくこの小說は「台灣」を自分の中に消化してゐる點、台灣文藝界近來の收穫と云つてよい。

ただ作者としては、どうしても云ひたかつたのであらうが、最後の

故郷のない淋しさも亦、渦北を悉過を愛することによつて治せるだらう。

の一句は、どうも多少無理した感があつて作品價値の上からは惜しいやうに思はれる。

◇

尚「文藝台灣」の挿繪は「府展」の後說を網羅してゐる點、眞に出色の出來で、これだけでも十分話するに足るが、またその內容もせてゐる。昨日、あるところで聞かされたのだが、少くともその頭第一號に比較して格段の飛躍をみぶれから云つて、作品から云つて今日台灣にこれ以上のものを求めるのは、凡らく無理ではあるまいか──との意見に私も賛成したい然し乍ら在台の文藝家によつて折角ここまで來た以上、かうした風評に滿足することなく、一層の作上[illegible]「台灣」を比較[illegible]にしてゐる。

青龍刀

氣分本位の新居さん

▲新居格さんを摑まへるには、自宅では深夜か早朝といふことになつてゐるが、午前十時頃から夜七八時頃までに訪ねたりしても大抵むだであることは昔から通り相場になつてゐるが、そんな事を知らぬ編輯者などは、お訪ねして、留守中の家人から「一寸外出しましたが、まもなく歸りませう」などといふ言葉をほんとに信じたりするとたいへん

▲先日も某雜誌の新米の記者がお午少し前お訪ねして「一寸お出掛けになりました」といふ女中さんの言葉をほんとにして、附近の喫茶店を覗き、一時間位ねばつて再び引返してたづねるとまだ歸宅しないといふ

▲刻切が迫つてゐるので無駄にかへるわけにもゆかずまた同じ喫茶店に入ると、ゐた、ゐた、新居先生が青年二、三名と談論風發中だつたが、雜誌記者の顔を見るとおどろき、「まだ君が來たのか、さつき一寸與へかくれてゐたんだよ、もうあきらめて歸ると思つたのにまた來たのか」

▲記者君唖然として「先生隨分人が悪い、少しは私の苦勞も察して下さいよ」といふと、新居先生眼鏡をあげさげして、「僕の苦勞はどうするかネ、僕は氣分本位だからね、今日のやうな天氣のいい日に机の前にゐられんよ」

讀書

桃のお花が(童謠)

石田道雄

桃のお花が 咲きました。
あをい首葱根、 谷の家。
葛湯おもち 食べました。
厭ふぐろ着て 田仔さんは。
晝は 山やま 遊びました。
むらさきの山 あをい山。
火鉢さげて 十間の同娟。
遠くに 花笛 ききました。
桃のお花が 咲きました。
せせらぎ近い 谷の家。

兒童に讀ませたい推薦認定圖書

臺灣圖書館協會

▲推薦

◆心を清くする話(吉元義林編) 新日本少年少女文庫第十一卷三島通陽子爵の講話「皇室の有難き御恩澤」を始めに、東西古今に渉つて「私達を訓へ、私達の心を、ひろく、たのしく、清く、明かにする」實話二十篇ばかりを集めたもので、いづれも感激深い書名に示す通り「心を清くする話」である。(菊判、三〇〇頁一・五〇小公高學年用、新潮社)

▲認定

◇古事記(新居格著) 古典の古典たる所は古いといふことだけでなく、永遠に若々しく國民に生きて行くといふ點にあるから、著者は原文に忠實に、而も必要な限度に於て材料を取捨して、誤りなく平易に評してゐる。單に興味本位に堕することなく、確乎たる信念を以て原文の面目を損ふことなく、而も教育的に十分の考慮を拂つてゐる點などから良心的な著書といへる。(四六判、一七三頁一・〇〇小公高學年用、日本文學社)

◇黑板ロマンス(島本[illegible]著) 「讀書室だより」以下十三の短篇。いづれも女學生の學校生活や家庭生活を描寫したもので[illegible]の期の少女達に喜ばれさうな物語である。といつて單なるセンチメンタルに墮することなく、明るく健康で愛情と理性に満ちた、著者努力のうかがはれる作品である。(四六判、二七四頁一・五〇小公高等科、女子及女學校下學年用、實業之日本社)

◇童話集(細川武子著) かつて放送によつて發表されたものの中から選ばれた十八篇の童話を集めたもの。いづれも上品な、明るい、やさしい童話で、讀んで聞かせ、話して聞かせるなら低學年幼稚園兒にも喜ばれる童話である(四六判、一六九頁一・〇〇小公中學年用、實業之日本社)

◇軍旗の下に(長谷川宇一著) 今事變にあらはれた[illegible]勇士の忠勇美談「特務兵と愛馬」以下十四篇。何れも強くてやさしい我が軍人が軍紀の下での奮闘の樣子が記されてゐて感激に堪へない(四六判、二五〇頁一・〇〇小公高學年用、アルス)

批評と紹介

◆戰爭と從軍記者(岡本光三著) 今事變に[illegible]、大阪に[illegible]を纒めた二十五報道戰士の功績をそれぞれ各社の同僚記者が敍述せるものを一本にまとめし者、ペンを銃とし、カメラを劍に代へて祖國のために闘つた二十五記者の追悼、現地報告は讀者の胸を打つものがある。本社の松田記者の壮烈な戰死も收められてゐる(四六判上製三二五〇頁二・五〇、大阪市旭區北清水町九四八新聞之世界社)

◆醫療宣撫行(新垣恒政著) 支那で「太平房」と云ふのは「病院」のことである。あらゆる煩悶憂悩から解放されて、太平安樂の境域に往生するのだから、正にその通りである。さうした文字の國支那も、醫療方面は全くの未開國、一生醫者に診て貰へぬ民の數知れずである。著者は醫學博士、事變と共に同仁會醫師として召集され、醫療班を組織して、硝煙なまぐさき最前線に活躍、難民への投藥施療十万。いまその體驗記錄を一本に編んだもの、有益なる著述である(四六判紙装二九四頁一・六〇、東京市京橋區槇町二ノ五東亞公論社)

◆肉彈は歌ふ(築瀬劉著) 若き日より短歌に親しんだ著者は中尉で日露戰役に、少佐で西比利亞出征に、少將で濟南に出動した、さうした經歷を持つだけに、今次事變に於て戰場で詠まれた將校下士兵の短歌に非常な敬意と感動とをもち、これらの將兵の作品を一般國民に味讀して貰ひたいとの熱情から、出征、上陸、行軍、露營、戰鬪、夜襲、市街戰、空中戰、戰車戰、戰友、父母妻子、軍馬等の各章にわかち、一つ一つの歌を解說したもの、歌を味讀する上からも、また戰場の情景を知る上からも、興趣深い好著である(四六判紙装二一九四頁一・五〇、東京市大森區調布嶺町一ノ二四七[illegible])

有馬・青山・太縄三醫學博士創製

AO アーオー 結核免疫

現下の非常時局に際し、青少年の結核罹患、發病、死亡が年と共に夥しきは實に寒心に堪へず、殊に戰後の結核を如何に處理すべきかは國民各自の愼重考慮す可き焦眉の重大問題なりとす。茲に於て可及的早期治療に依り、此の疾患の重大化を未然に防止せられんことを特に醫家諸賢に望む所なり。AOは本邦に於て既に三七〇萬人注射の實績を有し、外國に向つては三〇餘ケ國に進出するの活況に在り。

AOの特徵

一、特選菌株の特殊培養……免疫作用旺盛
一、多價ワクチンなり……實用効果大
一、通秘元を含有せず……副作用絶無
一、免疫元の吸收を妨ぐる媒質無し……吸收容易
一、純粹の免疫元より成る……抗病力誘發
一、完全なる自然死に陷れる菌體の免疫有効成分……絶對無危險
一、菌の免疫元性を害する何等の處理も受けず……免疫元の自然性保持
一、効力検定(國立血清の人工免疫用細菌管理の嚴重なる審査)を經て市販せらる……効能不變

AOの適應症

肺結核、眼科結核、肋膜腹膜炎、皮膚結核、外科結核、特に初期肺結核、及眼科結核、喘息等に對して著効ある事實證せらる。潜伏結核、淋巴腺腫、虚弱體質、結核疑症、特に腺病質並に結核の疑ある個體、殊に小兒男女青少年等に對して體位増強の爲應用せられ効果顯著なる事も證明せらる。AOの貿疑應答 AOに關し並に結核の質問には懇切迅速に弊店學術部より應答す。

〔解說贈呈〕 發賣元 須美商店 大阪市東區北濱四丁目四〇番地

治療師短期養成

資金ワズカで高尚な職業

刺戟 鍼療器 無痕 灸療器 (法認合格)

○滿廿歲以上の男女誰でも容易に出來る○退役軍人、退職官公吏、教員、會社員、僧侶、○老年、虚弱、病身、○學者が直ちに成就する特殊療法○家庭治療、○五時間で病者がグンと響く急所の秘○病者に施つし生活安定○夜間十時間○特に一般より醫學博士・元帝大助教授其他講師

無試驗開業

○速成科○通信科

○開業用書類一切完備

◆規定書◆施療の急所の實際研究◆同會員法◆施療の成功秘訣◆通信教育者の實際證等を詳述した說明書を今すぐ見よ!無代送呈(送料六錢要)

京都市上京區小山東花池町九 日光生醫院內 本日療術學研究所 電話西陣六三七九番

セルロイド製 布入

アイデアルカラー

純國産!

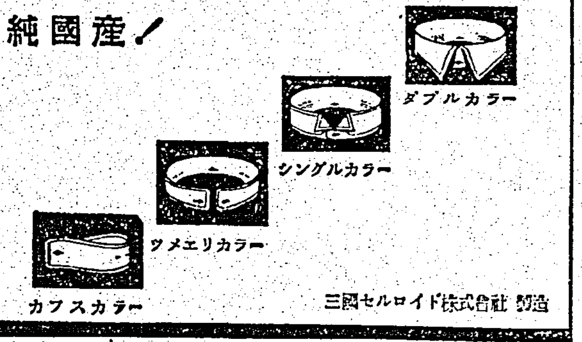

三國セルロイド株式會社 製造

耳 遠きに 人工 コマク

新案特許

先づ說明書申込あれ 御照會歡迎

偉大なり科學の力!!

コマク破れの方には耳の中に補ふ人工耳に聽え、全其の耳鳴、耳の治りし、耳の夜の明けし 聾欧氏管治療器 各種

大阪市北區西扇町二丁目 (電話堀川五九八番) エチソン商會 東京市神田區錦町二丁目 (電話神田六六七番)

若さあふれる健康な

色の白い肌に

東寶 山根壽子

輝く、二千六百年の乙女!白粉や紅のお化粧はもう昨日の美しさです。

この意義深い聖戰下のお化粧は白粉なしの素肌から美しい色白肌に限ります。

日毎、レオンの泡に磨かれる貴女のお肌は美肌力、殺菌力の強いコロイド硫黄のため芯から色の白い若さあふれる美しい肌に致します。

レオン洗顔クリーム

(定價)普通型・一圓五十セン★徳用型・一圓六十セン 全國のデパート・化粧品店にあり★本舗・東京・レオン商會

WAKAMOTO (海外一般發賣名)

若素(滿洲支那方面發賣名)

受驗期無病計画

胃腸をこはさぬやう

「ナニ腹こはしぐらい……」と思つて押し切れるのは大人のこと、お子樣方の腹いた、腹こはしは屢々發熱や衰弱を伴ひますから重篤です。こんな場合には、すかさず錠劑わかもとをお服ませ下さい。普通の「下痢止め」などと違つて、胃腸細胞賦活作用で以て、病氣の根源である細胞組織に働きかけて、食傷り、消化不良、胃腸カタル等を本復に導き、全身的の衰弱を喰止めます。

疲れを防ぎませう

受驗日が近づきますと、どうしてもハリキルものですら、知らず識らずの內に疲れます。疲れを放つて置けば必ず體力が低下し、いろいろな病氣を招きやすくなるばかりでなく、受驗場で實力を十分に發揮することが出來ませんから、ビタミンB、グルタチオン等の疲勞恢復榮養を含む錠劑わかもとを毎日與へ極力疲れを防ぐことです。

腦神經の榮養

今年は學科試驗こそ行はれませんが、口頭試問によつて、本當の頭腦の良し惡しを判別されます。錠劑わかもとを用ひますと、燐酸、レチチン、カルシウム等の腦神經榮養が豐富に攝れますから思考力や記憶力が明敏になり質問に對する受け答や動作が活潑に出來ます。

呼吸器をつよく

まだ餘寒の厳しい季節ですから、準備にばかり氣をとられて油斷すると、風邪をひき、蒲柳な生れつきの方は肺炎まで起します。こんな不運をよける爲に、缺かさず錠劑わかもとをお服ませ下さい。呼吸器を强くするビタミンADや、耐寒力をつけるアミノ酸、ヌクレイン、グリコーゲン等がぐんぐん充實して風邪や肺炎に罹らない丈夫な體質が養成されます。

入學 錠劑わかもとに代用薬なし!

を危ふくするものは榮養の悪い體格です。けれども榮養劑ならどれでもよいと考へるのは大變な間違ひです!錠劑わかもとはお子樣方の發育增進と體位向上に不可缺の各種榮養を含む上に、胃腸の諸機能を活發にしますから、榮養狀態を僅かの期間に高度に引上げて立派な體格を造ります。栄養に十數以上の特許を加へた複合薬用酵母劑錠劑わかもとには、單味の榮養劑はもとより、單一酵母劑でも絕對に代用がききません!

薬價低廉 一日僅か數錢

三百錠一圓六十錢 一千錠五圓

東京芝區 株式會社 わかもと本舖 榮養と育兒の會

支社 大阪・福岡・京城・奉天・北京・上海・漢口

新發賣!砂糖害を防止し虫齒にならない(栄養菓子)日本に始めての育兒菓子 わかもと健康菓子ラシチホナペ各種全國百貨店薬店にあり

豫定より早く臺北着

今朝八時に廣東へ飛ぶ

二十六日午前十時三十九分福岡飛行場を出發した日滿定期航空の佛印河內に依る新コース開拓第一回試驗飛行の福風號は追風を受けて豫定よりも數分早く午後三時二十七分無事台北飛行場に着陸した松井機長は語る

今度は新しい航路としてはありません、今日のコースの七分通りは追風を受けて豫定より幾分早目に着きました、二十七日午前八時當地を出發、廣東に向ひ同地に一泊、二十八日廣東から佛印河內の海上飛行を遂行するわけです、昨日急に又コースが變更されて、佛印上空通過に比すれば約千二百粁位遠く、時間にして約十時間位の飛行です、危險と云へば、危險なコースですが、危險は何れの場合でも附物ですから、廿八日盤谷に着き二十九日同地に滯在して三月一日又廣東に歸ります、福風號は同地に留き我々と交代の人に託して廣東盤谷間に於て試驗飛行は約一週間位行はれると思つてゐます、今回はメッセージ等公式のものは何もありません

【寫眞は臺北飛行場に着いた福風號と乘務員の一行】

林恒夫軍醫少佐 南支で戰死

臺北醫專出身の人

〇〇部隊の林恒夫軍醫少佐は南支方面に於て惜しくも名譽の戰死を遂げた公報が十八日原隊より遺族台北市兒玉町四ノ四六羽鳥重郎氏方に齎された同少佐夫人松子(三〇)さんに齎された少佐は山形市八日町出身東小學を經て山形中學卒業後台北醫學專門學校に入り陸軍依託生となり、大正十四年同校を卒へ陸軍軍醫學校入學、卒業後は弘前陸軍病院軍醫として就任、以來〇〇より滿洲國新京に〇〇部隊各陸軍病院に勤務、今次事變に際し包頭〇〇部隊附として出征、硝煙彈雨の中に軍醫としての職責をよく果し赫々たる武勳を現はしたが今回南支作戰に參加、惜しくも護國の華と散り各方面より痛惜されてゐる、趣味はカメラが得意で相當優秀な寫眞作品が殘されてゐる、性格は快活で責任感強く獻身的に職務にあたり信念深く部隊中でも衆敬の的となつてゐたと傳へられる遺族は松子夫人の他に長男恒夫君(一)長女利子さん(三)があり東京市淀橋區東大久保には同少佐の母堂きくさん(七〇)がある、尚松子夫人の實家羽鳥重郎氏は元台北州衞生課長を奉職現在は花蓮港に醫院を開業してゐる、羽鳥氏夫人花枝さん(五)は語る

恒夫さんの戰死は御國の爲に一身を捧げた事ですから喜こんでゐます、然しもつと働いて貰ひたかつたと思ひます、私達の祈りが足りなかつたのでせう全く殘念です、東京の恒夫さんの母から長文の電報が來てゐます、それには"伜の戰死は武士の本懷とする處でなんの悲しみがあるか松子も恒夫の妻として子供は立派に育てよ"とありました

(寫眞は林恒夫少佐)

英靈無言の凱旋

湖南省湘陰縣附近にて名譽の戰死を遂げた小山部隊所屬輜重兵一等兵淺野秀雄氏の遺骨は原隊にかける告別式を終へ遺族に譲られて二十八日午後二時二十四分台北驛着列車で無言の凱旋をすることになつた、當日は東城南分會では會員多數同驛に出迎へ遺骨を護衞して川端町二ノ二七の自宅に安置の筈

五分間演說の型で市議の質問一巡

第三日 大勉强の臺北市會

台北市會第三日、二十六日は夕刊所報の務議員の質疑に引續いて

三好正雄氏 警防團の內容につき伺ひたい、現在の防衞團の資材は十分整備してゐるか防空上かくべからざる防空壕を設置しては如何、防空思想の普及に市當局は熱意がないと思ふ

等防衞團問題に關し質した後

市內に於ける莫大の塵芥を燒却してゐる樣だが物資愛護が叫ばれてゐる折柄之を活用しては如何、調査會でも設けその活用方法を研究する事を望む、總督府で共濟組合制度を立案中であるが却々實現困難と聞いてゐるのでこの際市當局は英斷を以て須く退隱料制度を確立し吏員待遇の途を考慮して貰ひたい

田中參與 防空壕は目下設計中で近き將來市內數ケ所に設置される筈である、警防團組織は府當局にて審議中で答辯の資料はない、退隱料は州當局にお願ひし實現を期してゐる

木原市尹 防空思想の普及は精神的指導の外物質的指導が必要である、即ち燈火管制の設備が緊要でこの際市當局は電燈會社と協力し防空法に基いて低廉な料金を以て完全な管制設備を圖つて行かなければならぬと思ふ、防空壕についてはその附近住民が自分等の防空壕を作るのだとの強い信念がなければならぬ、これは空地その他を利用し出來るだけ早く實現する樣努力するが市民の支援を願ひたい、塵芥はもつともな意見で汚物處理調査會でも設置し適切な方法を講じたい、退隱料と共濟組合の問題は別々に進行すべきもので兩方共に實現を期し努力してゐる

次で府道川氏は道路舖裝、稻江病院移轉、勸業問題其の他に關し長々しく質問の後二時四十五分休憩(十分後再開)田中、古屋、小副川各參與より各所管事項に對し明確なる答辯が終るや否や議員の一部は手を擧げて議長々々と連呼し競つて發言を求め恰然學校の教室風景を展開し議事遲々として進行せず、そこで

木原議長 議事進行について諮りたい、先づ一番から五分間程度で順次發言しては如何、既に質問した議員は遠慮して欲しい、質疑については要點は取纏めの上總括的に答辯する事にする

と議場に諮れば異議なく、かくて一番富田榮治氏悠々と起ち工業地帶を設定する事につき當局の所見を伺ひたい、市營の落成時期が切迫したが落成の機會に是非とも記念博覽會を開催してはどうか

八十川清氏 結核豫防の見地から撒水の徹底又は煤煙のない都市を建設する樣圖られたい、これに關聯し工場地帶の設定は一日も早く實現して欲しい、南支經營と市の對策を知りたい

倉岡彥助氏 聖戰下に於て國民の體位向上が最も重要なるべき事柄に拘らず市當局が衞生行政に對し概して遲れ勝ちであるのは遺憾である

と冒頭し結核療養所の必要を一くさり論じその早急實現を要望

村崎長昶氏 馬場町の區劃整理を斷行して貰ひたい新公園の諸車橫斷が出來る樣當局の再考を願ひたい

佐藤碩久次氏 決算書を見ると年を逐うて繰越金の增額を見つつあり、十三年度の如きは二百二十万円に上つてゐるが豫算編成上缺陷なきや繰越金を生じない樣豫算を編成して貰ひたい

その他公費の使途につき所見を開陳し近國勝次郎氏も工業地帶の設定等につき質疑の後

桑田剛助氏 物資統制に對し市當局の方針と意見を伺ふ、總督府の物價政策に對し市民は全面的に賛意を表してゐるかどうか、物價委員會に民間側を形式的に參加せしめるだけでは完全な物價政策の遂行は不可能と思ふがこの點市當局の所見を問ひたい

黃逢時氏 市吏員の待遇改善、初等教育費の國庫補助、市內を貫通する鐵道を高架鐵道に變更方および屠場の市移管、消費米の配給、助役增員等に關し

中島清四氏 農家の養豚獎勵、バスの松山線增配、松山の消防施設等につき夫々質問

肥後誠一郎氏 繰越金につき意見を吐いた後體位向上の建前から市當局は綜合運動場建設に積極的な努力を拂つて欲しい

中島道一氏 (古今東西の歷史を引用し)銃後の固めには精神總動員方面に當局が一段の努力をはらふ必要はなきや豫算編成に當り右顧左眄する事なく戰爭に勝つためのそして非常時に對處する豫算を編成して貰ひたい

林江洽、陳錫烜兩氏 より土木、衞生教育問題に對する質疑に續いて

張園氏 大臺北市の發展を期するには臺北築港が緊要である當局の見解を伺ひたい、區畫整理の決定次第浸水防止のため下水溝を開設して欲しい

蔡毅保氏 戶籍取扱ひを警察から市に移管しては如何、戶籍面の本島人に冠してあつた福建、廣東族の族稱を削除する樣配慮を望む

同四時四十分又休憩、十五分後再開(廣谷內務部長臨席)

高敬遠氏 人的資源の確保に積極的の施設が望ましい即ち出產獎勵、產院設置、乳幼兒の保護、學校衞生婦の配置について市の意向を質し

池田又四郎氏 國語不解者が六万四千餘人にも上るのは不可解である、私立國語講習所に對する補助費を豫算面から削りその經費を他に求めては如何

ここで全議員の質疑が一廻りした譯である、肥後誠一郎氏、西川純氏再び起つて臺北市の發展のため臺北築港の必要なる事につき滔々と論じ市當局は如何なる方策を有してゐるか木原市尹の抱負を拜聽したいと結び終つて瀨戶山兼獄氏は市參事會の權限、米の配給狀況、代行會社に關し、川本澤一氏は都市計畫と區劃整理について詳細に亘つて質問

安田勝次郎氏 府、州が市自治を理解してゐるか疑はしい意見書を提出すれば梨のつぶてである、何等の反應もないのは頗る遺憾である、市當局と監督官廳の交涉經過につき忌憚のない意見を承はりたい都市計畫については因襲的なものでなく、もう少し河川港灣に及んだ全般的なものを計畫し大臺北百年の大計を樹立して貰ひたい、市當局は財政問題でよく逃げるがその愚をやめて眞面目な計畫を建てる樣お願ひするものである、これが爲め市に於て委員會、調査會を設け都市計畫にあたつて欲しい

かくて六時十七分夕食のため休憩が宣せられる

市尹に非難の征矢

第一讀會を終了

午後九時二十分に漸く散會

午後七時四十分再開、李瑞漢氏、池田議員の國語講習所補助費の削減案を反駁した後、內台人結婚獎勵、納稅組合の施策方、自轉車稅の免除又は減額等につき市當局の意見を質し、次で

緒方武歲氏 前日の質問が誤解されてゐる向もあるが、自分は勿論、臺北築港には異論をはさまないと述べ鈴木讓三郎氏第一讀會打切りの動議を提出したが反對多く撤回して

採決されず續いて林水田、石崇明、神村三郎の諸氏より前日の質問に敷衍した質疑あつた後

龔爲男氏 現行市議選擧制度は弊害が多いから改正せられたい、市に於てガス、電燈經營をなし財源を求めて山積の懸案を解決しては如何、大衆食堂の市營もその一方法である

それより參與の答弁に入り田中參與所管事項の質疑に對し總括して

工業地域、商業地域などの設定は調査を終り府當局に提出濟で近く都市計畫委員會が開かれるに至ると思ふ、市營落成記念博の開催は考慮する、繰越金についてはあとで詳しく說明する、その他の質問は重複するものは省略する、すべて戰時下における市民の經濟生活、即ち經濟統制下に於て必需品の配給不圓滑についてはある點迄は忍ばなければならない、併し當局としては關係各方面と緊密なる連絡をとつて不自由のない樣万全を期すつもりである、勸業課臨時部は殆んどこの經濟政策に關係した諸經費と見てよい、鐵道の高架線は既に鐵道當局に對し交涉したが未だ返答はない、體位向上の見地から円山グランドに代るべき運動場新設の意見は甚だ遺憾だが市では現在その計畫はなく川端公園その他學校校庭を利用して貰ひたい、まあ當分の內金のかからないハイキングでもしてがまんして貰ふより外に途はない、戶籍事務の市移管は規則改正が必要なので意見として承はる、市區擴張地域の編入は市政調査會で研究中である、都市計畫委員會は府當局にて考案中で或は十五年度から地方委員會が開かれるかも知れない、自轉車の減免は現在の法令では如何ともしがたくまた電燈ガス事業の市營は相當考慮を要する問題である

古屋參與代つて 衞生保健問題は關係方面と協力し善處する、時局下の人心不安については万全を期し、軍事援護に對しても遺漏なきを期し更に精神的方面の訓練を積極的に進める考へである、人的資源の確保については產院の設置も考へられるが一万人の出產中產婆にかからないものが半數もある現情から推せば產婆利用を先づ獎勵すべきではないかと思ふ、西門市場の充實所は濟町に移轉する事になつて居りその跡についての利用は研究中である、その他の質問や要望は出來るだけ善處し實現に向つて努力するが重複のものもあるので答辯を省略する

木原市尹 臺北築港は異存はないが唯如何にしてこれを實現せしむるか、その實現方法が問題である、然しいづれにしても淡水河の處理が先決問題であり、目下專門家に依囑し研究中である、消費米の配給は各方面協力善處した結果目下の小康を得てゐる、種々の注文や意見の中には早急實現しかねるものが多いがあくまで市政調査會にかけ各種分科に分ち分科會を開いて研究に當らしめ實現に向つて努力する、運動場の新設は本年中或は來年中に建設する強い熱意を持つてゐるからどうか市民に於ても市當局に協力をする樣願ひたい

瀨戶山兼獄氏更に市參事會の權限問答の末、西川純、呉山好、美雨氏より市尹の臺北築港に關する抱負は消極的で熱意なく遺憾であると非難を浴びせれば

木原市尹 この問題は委員會を作つて研究する

と約しその他二、三議員の意見希望開陳あつてやうやく一般會計の第一讀會を終り、同九時二十分散會が宣せられた、尚第四日は二十七日午後一時から開會される

基隆市會第一日

歲出經常部審議を終了

居川氏 義務教育實施に伴ふ對策又家政女學校、商業專修學校の將來の方針如何

吉開參與 義務教育實施に對しては本年度に於いて學級增加に力を注いで居る、家政女學校は最少限度校舍の移轉の出來るやう考へて居る、商業專修學校は今後の模樣を見てやつて行く意向である

吉原氏 最近に於ける各種商工業の發展に伴ひ中等程度商業學校の設置が必要と思ふ

市尹 全く同感である、商業專修學校を將來に於て中等學校として昇格する事も考慮して居る

宇田氏 當市は地理的關係上貿易の振興に依つて發達進展をすると思ふが當局の意見如何

市尹 御意見は尤もである、聖戰の進展に並行して貿易振興の案を立てて見たいと考へて居る

續いて劉氏から都市計畫、商工業の發展に關する質問があつて正午休憩、午後一時再開、議長より懇談提出者吉原氏に原案の朗讀を為し滿場一致を以て全文原案通り可決、在支最高指揮官に直に發送した、在市各部隊の慰問は二十七日午後から二班に分れ本多、顏、竹田、林、時、吉原、林唐二の六委員が慰問する事に決定、更に議長から日程を變更して

宇多氏(提出)吉原、劉本、王三氏(賛成)の意見書

一、七堵、万里、金山三庄を基隆市に編入の件

二、水產講習所の機構改革要望

右二件を議題に供する旨を諮り宇田氏內容を說明

明比氏 商方面を主眼として貰ひたい

と希望を述べる

森山氏 隣接街庄の併合問題として委員會に本件を附託してはどうか

松浦氏 隣接街庄の名稱をはつきり現はさず本案を修正して貰ひたい

と注意

田尻氏 水產講習所機構問題に就き現在までの出身生は水產會の中心人物になつて居る

と反對意見を述べ結局二件とも調査委員會に於て內容を作成の上當局に提出する事に決定、第一號議案第一讀會に戾り

加村參與 午前中の劉氏の都市計畫その他の質問に對し簡單に答へる

李氏 學生服の新調、學用品の節約に關する質問あり

市尹 學用品問題に就いては古い物を極力使用さす旨を答へ

蔡村氏 教育問題に就き質問

森山氏 八尺門の殺菌タンクが昭和九年頃からであると思ふが全然使用されて居ない、事務本位主義を止めて市民の要を慎重して貰ひたい、又職員の待遇問題は然も全島市議懇談會に當市から提出した問題であり本年度の一千餘円の增額に依つて滿足されるものではないこの點十分考慮して貰ひたい

市尹 殺菌タンクの問題は難攻上大いに參考になつた、職員の待遇は御厚意に副ふ樣にやりたい

黃氏 米の配給に就き大基隆方面の準備を述べ

汪氏 國語講習所、皇民化運動、共參問題に關し質す

市尹、吉開參與より夫々答へ同三時休憩、十分の後再開

松浦氏 衞生組合では十四年度に三万三千餘円を市民に負擔せしめて居る、結局本豫算衞生諸費と重複になりはしないか、說明を願ひたい

市尹 本豫算の外に補助的機關として衞生の完璧を期する上に斯う云つた團體は必要と思はれる

亞氏 時局關係諸費

入江氏 家政女學校敷地買收

吉原氏 東勢淡水源地の水量確保の水道問題

の各質問あり、市尹、兒玉參與より答弁

宇田氏 小區制度を止めて街を四つに分けた大區制度にしては如何、又市內の史蹟の將來の保存に對して如何なる計畫があるか

眞弓參與 區制度は州當局で調査中である、その結果最善の努力を致す

市尹 史蹟助長發展は同感である將來御期待に副ふ樣にしたい

蔡氏 基隆の開拓獎勵、住宅建設の衞生上の質問があり

市尹、平間參與の答弁あつて茲に第一讀會を終了、第二讀會に移り歲出經常部歲入を一括上程、各議員の熱心な質問に對し市尹、各參與より夫々答弁を為し一段落、進行同五時五十分第二讀會歲出經常部全部を終り散會した

臺北州畜產會豫算は前年度の倍額に

臺北州畜產會の總會は來る三月五日午前十時から州會議室で開催されるが昭和十五年度豫算は一般會計五十五万七千餘円、特別會計牧場部二百四十三万八千餘円、同市場部二十六万九千餘円、屠畜場部二百七十万八千餘円、總額六百九十七万三千餘円にして前年度豫算額に比し三百四万円といふ著しき增額の激增を示してゐる、增額の主なる原因は近時家畜飼料の供給不円滑のため家畜飼養上至大なる影響を受けつつあるので新年度には酪農部に飼料購買斡旋事業を新設しこれが配給の円滑を期し家畜の增產を圖るためこれに要する經費一百七十三万八千餘円を新規計上した為である、尚其他の新規事業は畜產指導者養成、種豚種牛購入補助、大安種畜部種豚部の移轉、大溪牧場整備補助などが擧げられてゐる

魁隊一先づ歸還

【〇〇にて二十六日發謝特派員】〇機關に從軍して以來その勇敢なる行動を稱讚されてゐた魁隊は任務完了したので一先づ〇〇へ歸還する事となつた、半數は二十七日〇〇入港の船で、殘る半數は次回の船で歸還する事になつてゐる、尚一同は次期作戰の時迄〇〇で待機する事となつてゐる

魁隊の青年達は文字通りに勇敢

傷ける丸山隊長は語る

【〇〇にて二十六日發謝特派員】魁隊を引率、數回の敵前上陸で奮闘した丸山隊長は去る十九日の戰闘で腹部に敵彈を受けたが奇蹟的に彈丸は下腹の皮膚を縫ひ上の方へ拔け出たので一命を取止めることが出來た、同隊長は目下〇〇の衞戍病院で治療を受けてゐるが訪問の記者に對し次の如く語つた

この度〇〇機關に從軍して來た魁隊の青年達は文字通り勇敢であつた、〇〇市に於ける訓練時代より行動を俱にして來たが粗衣粗食を忍びテキパキと命令に服從して軍人精神の體得に努めて來たことに對しては機關長も大いに褒めてゐた位である、數回の敵前上陸に於けるその果敢な行動、敵地に於ける敏捷な動作等を見て僕は彼等に銃を持たせて敵兵と戰はせてみたい衝動をさへ感じた、殊に去る十九日の戰闘に於ける千鶴義等三君の壯烈的態度は正に義人村上氏の義擧に劣らざるものあり志願兵制度が發表されて熱心に攻究されてゐる折柄であるだけに彼等のこの勇敢な態度は特筆に値するものであると思ふ

ミイラ取がミイラの第三日向丸

【基隆電話】漂流機帆船蘇澳號遭難品を引取りに行つた第三日向丸(基隆西村發男所有船)は現場に於て機關に故障を來した旨の報知が二十五日午後十二時過ぎ西村方にあつたので直ちに機船第二十七長榮丸が現場に急行したが大した事もない模樣である

建國軍の特務工作其後着々奏功す

防備强化に必死の支那軍

【〇〇にて二十六日發同盟】建國軍の特務工作は其後着々奏功し去る十八日以來蒼溪、潼州、南港、潼溪、東山及び諸安附近は皇軍の[illegible]出し流言亂れ飛び遂に[illegible]されるに至つたが民心の不安は一層募り收拾すべからざる混亂を呈してゐる一方支那軍は建國軍の攻擊に備へる爲め蒼溪沿岸一帶に第八十、七十五、新編第二十各師を配備し防備の强化に必死となつてゐるがこれに對し建國軍側も目下その主力を〇〇及び〇〇方面に集結待機せしめて居り右の情勢下に於いて支那軍が今後更に如何なる作戰に移るかは極めて興味ある問題として注目されてゐる

新竹市會第一日

明年度豫算案を俎上に

【新竹電話】新竹市會は豫定の如く二十六日午前十時開會、議員二十八名中一名缺席、州より宮尾內務部長、總督府より持永調停官臨席、議員の出缺報告、議事錄署名者指名、參與並に書記任命報告あつて矢野市尹の二時間に亙る市勢の概要並に十五年度歲入歲出豫算編成方針の說明あり宮野氏の緊急動議で戰地に在る皇軍將兵に對し又本年度より愈々開校を見ることになつた府立商業學校設置に盡力を受けた中央當局關係者に對し夫々感謝文を發することに滿場一致で可決し書記參與の豫算內容說明あつて議事に入る

第一號議案 新竹市歲入歲出豫算の件を上程、歲出經常部より審議に入り先づ石井貝夫氏が屠場移轉、衞生施設、魚市場の完實その他市營バスの實現化外二三の急務山の質問に

秋山參與 何れも新竹市の新興策として大いに攻究されねばならぬものであり後日市當局のもつ綜合的な計畫を發表する筈である

塚本參與 消費市場の完實に就ては種々計畫は進めてゐるが今日迄成案を得られてゐない

次いで[illegible]氏は[illegible]の住宅難に就き

鈴湖氏 新竹市の住宅難は今や社會問題化しつつある、之には建物組合なり住宅組合なりの新設を獎勵して之を緩和させる必要がある

その他學級增加に依る教員の需要低下防止策、市內の商工業振興策工業學校の新設實現化、大新竹市建設に對する市當局の對策如何と詰め寄り

秋山參與 市機構の改革は昭和十五年度に於て斷行したいと思つてゐる、その案は大體成つてゐるが庶務課を市政課に、企畫課の新設等である、住宅難の緩和に就いては十六年度より五ケ年計畫で毎年五十戶の市營住宅の建設を計畫してゐる

その他各參與答へ同氏の質問に同五時第一日を終つた

飴の內地向け移出

節米に反して旺盛となる

七分搗米の實施と共に節米運動は全面的に拍車をかけられてゐる折柄、最近台北州下に米を原料とする飴製造が活潑となり、新竹州下には工場擴張の盛況を見る有樣で製品はどしどし內地向け移出が行はれる傾向がある、之は米、甘藷の配給不圓滑に基く內地菓子類の原料の品不足のため、兩地間に於ける原料の値開きを利用して飴を製造移出し巨利を圖るもので、米を原料とする飴の旺盛な移出は實質的には米の移出と變らぬ狀態を來すものであり、之が對策に州保安課に於ても相當苦慮してゐる

最近の比島には國民主義が勃興

小野田事務官の視察談

外務部事務官小野田快雄氏は邦人發展の狀況視察の爲約一ケ月半に亙り比律賓に出張折柄開會中の比島議會を傍聽したり邦人移民地を親しく訪ねたりして十分視察の目的を果し、この程廣東經由で歸任したが比島の近狀につき語る

丁度僕が着いて間もなく議會が開かれたので傍聽もして來たが何と云つても議會の花形は獨立問題だつた、これに付ては世上種々取沙汰されケソン

大統領は 獨立延期を希望してゐる等傳へる者もあるが比島人の實際の肚は早く獨立し度いと云ふに在ると見るのが本當のやうだ、ただ比島の主なる政治家は御承知のやうに殆ど砂糖屋であり政廳の歲入の半分に近いものが合衆國向け砂糖の關稅拂戾しで占められてゐる現狀だから、うつかり獨立してアメリカに砂糖を買つて貰へなくなると大變な訳でこの邊に獨立問題の鍵がひそんでゐるんぢやないか、それより議會の言論や新聞等に現れた最近に於ける著しい特色は

國民主義 の勃興と云ふ事だらう、これは獨立する前に獨立國らしい體裁や內容を整へる必要があると云ふアメリカ官邊の[illegible]の意向が多分に反映してゐると見られるのであるが、兎に角一種の我が明治維新當時のやうな[illegible]熱が相當に旺んである、その一つの現れと見られるものに目下議會に提案されてゐる小賣商店法がある、これは比島に多數存在してゐる外國人經營の小賣店に一定の制限を加へ外人の代りに比島人に商賣をさせようとするもので一種の國權回復運動であるが、これが成立すれば

一番打擊 を受けるのは華僑だが邦人にも亦多少の影響はあるだらう、その他來た議會には提案されてゐないが移民法も出來さうな空氣で內容は合衆國の移民法に縋をとり割當制をとらうとするものらしく、どう決定されるかは日本として相當問題な訳だ、邦人移民地をも訪ねたが何れも土地問題の解決を熱望してゐる

寢室で縊死 台北市興雅五六朱榮錢(二六)は二十六日十一時半頃自宅寢室に於て縊死を遂げた原因は持病の喘息をはかなんで

坑內で窒息死 七星郡內湖庄字東新庄子七一採炭夫盧興旺(三二)は三張犁二番地和興炭礦の坑口より二千六百二十尺の地點に於て作業中瓦斯の爲め窒息死を遂げて居るのを二十六日午前十時四十分頃發見された

七星郡教育會總會 台北州七星郡教育會では二日午後一時より士林公學校に於て同會通常總會を開催することになつた

後藤祐明氏 元台灣總督府警務局課長にして拓殖局次長、岩手縣知事等に歷任した後藤祐明氏は二十六日朝東京市世田谷區千駄ケ谷町三ノ四九四の自宅にて逝去した、享年六十九、二十九日午後一時自宅にて告別式を執行する由

定期航空 △內臺定期航空(下便)新高號は二

けふの天氣

△臺北地方 東の疾風曇一時雨

△北部地方 北東の疾風曇後雨

△昨日の氣溫 最高 二二・一度(午後三時) 最低 一五・六度(午前七時) (臺北測候所發表)

東京火災
火災 海上 航空 運送 自動車 傷害 信用 盜難 硝子 風水害 森林 利益

日章印カーボン紙

母トミ儀二月二十六日午前四時二十分八十九歲の高齡を以つて永眠仕候間茲に生前の御厚誼を拜謝し此段謹告仕候
追而葬儀は二十七日午後四時自宅出棺相營可申候
二月二十七日 基隆市幸町一ノ三
橫矢秀男
親戚一同
友人一同

妻秀子儀帝大附屬病院入院加療中の處二十五日午後九時半死去致候に付生前の御厚誼を謝し此段謹告候
追而二十八日午後四時自宅に於て告別式相營可申候 尚勝手乍ら御供花等の御寄贈は堅く御辭退仕候
昭和十五年二月二十六日 新竹市南門町
夫 矢田貝寬
外親戚一同
友人一同

一燈園讀立 日本唯一の奉仕劇
すわらじ劇園
松竹大幹部 山田隆也 統卒
本二十七日神戶出航高砂丸乘船 三月一日到着二日より開演
榮座

27日(火曜)封切
タイゲキ 松竹直營

雪之丞變化 闇太郎懺悔
坂東好太郎 二役(闇太郎・雪之丞) 主演
伏見信子・北見禮子・伏見直江・海江田讓二
嵐德三郎・(新興より)他京都總出演
原作 三上於菟吉 脚色 伊藤大輔 監督 大曾根辰夫
待望五年!!
一世を風靡せる名篇「雪之丞變化」の後日譚は松竹京都が強力配役に絕妙のタッチで描くスリルと壯快を以て今こそ絕對自信の登場!

愛染椿
田中絹代・夏川大二郎
三宅邦子 水戶光子
大船作品
原作 川口松太郎 監督 佐々木康 脚色 柳井隆雄 撮影 野村昊 音樂 万城目正
主題歌 コロムビア 婦人倶樂部連載中

二世を風靡した 愛染かつらの田中絹代が再び贈る涙!涙!全女性嗚咽の紅淚豪華繪卷!
松竹大船獨壇上「愛染」シリーズ第四彈 早くも登場!!

男子第二陣の躍進 女子は平井孃の新記錄

十四年度スケート界の回顧（上）

オリムピツクが一時的に消滅した昭和初の年度に當る今シーズンのスケート界は國內競技に終始し昨臘から二月にかけ僅か五週間の間に六大競技會が矢繼早に遂行された、この間全日本或は學生、神宮等主要競技個々の批評は既に終つたのでスピード、氷上ホッケー、フイギユアー三競技別に全般的に回顧し檢討を加へて見やう

先づ スピードでは日本の一技術校とも云ふべき五百米では山下（早）と高林（明）の44秒台を割る希望が遂に實現せず、滿洲から來た阿部（明）が競技會毎に上達し44秒2の本年最高記錄で見事この二人を拔き第一位にランクされた記錄の上では山下は昨年より0秒2伸びたが高林は0秒8低下し滿洲で躍進した阿部（五十間）の進出に抑へられたのは不甲斐ない、阿部は直走路のキツクが非常に強く效いてゐるのが目立ち高林は曲走路技術に妙を得てゐるがフオームが綺麗すぎて直走路のキツクが弱い、山下は一四〇と云ふ急ピツチを出してゐる、直走路選手はもとより轉換でもこれ以上上げ得る者は居ないが直走路では弱くしてスピードがこれに伴はぬといふ結果を招いてゐる

特に バツク・ストレツチでピツチを落さぬため却つて曲走路でつけた加速度を伸ばすことが出來ない、高林はこれと反對にストロークを伸ばす事に努めたがキツクの強さが足らぬといふ状態であつた、從つて山下はピツチを稍ゝ緩めフラツトにいま少し深いストロークを伸ばすことに、高林はピツチを少し上げてキツクを效かすことに夫々努め直走路走法に改良を加へることが必要である、更に44秒台に阿部が加はつた事は第一線の巾を擴めたわけでこの三人に明年への希望を新たに懸けることとしやう

この 外新入市川（早45秒7）林（明）の進歩は頗る期待が持てる、千五百米は昨年2分27秒3で首位にあつた南洞が今季も之を確保したが2分28秒4に落ちてをり2分25秒台の練習記錄を出した李仁源（明）も競技會となると全然低調に終つた、併し第一部の金田（明）…林（明）山下（早）古川（同）等が新タイムを樹ててゐる、高林山下が短距離で優秀な成績を作らここで伸びてゐるのは耐久力の增加を示すものである

× ×

五千、一万の長距離が昨年より惡いのは學生全日本共にコンデイシヨン惡く、最も良好だつた神宮大會ではオープンコースで行はれた結果、セパレートの記錄として現はれなかつたためで悲觀するには當らないが併し滿足すべき成績とは云へない

出場二十校決る

三月二十四日から八日間甲子園で ◇全國中等選拔野球◇

【大阪二十六日發同盟】第十七回全國中等學校選拔野球大會は三月二十四日から八日間甲子園球場で擧行されるが二十五日出場校が左の如く決定した

東邦商業、愛知商業、中京商業、岐阜商業、島田商業、松本商業、桐生中學、海草中學、海南中學、日新商業、京町商業、平安中學、京都商業、瀧川中學、德島商業、高松商業、廣島商業、下關商業、福岡工業、鹿兒島商業

來征の新竹團優勝

紀元二千六百年奉祝武道

台灣劍道同志會主催の紀元二千六百年記念奉祝武道大會は既報の如く二十五日午前八時より植物園內武德會劍武道場に於て盛大に開催された、定刻參加九團の選手及役員整列、嚴かな開會式あつて直に試合に入り、各團を代表する約五十の選士が各々優勝を目差して劍尖火花散る熱戰を展開したが結局六勝一敗一引分の新竹團が同成績の臺北陸軍劍道團と個人勝點二點の差で榮ある優勝を獲得した、成績順位左の如し

優勝新竹團六勝一敗一引分、二等臺北陸軍劍道團、三等臺北警察團、四等臺南州團、五等基隆團、六等高雄州團、七等臺中州團、八等嘉義團、九等修養團

個人金剛、清田勇良（屏東）

武道振興委員會

廿八日 厚、文省の諮問案審議

厚生、文部兩省ではかねて武道精神昂揚のため武道振興委員會を設置、その根本方策を樹立することとなつてゐたが、二十三日厚生、文部兩省大臣の連名で武道振興委員會に對し「武道振興の根本方策如何」の諮問が發せられたので同委員會では二十八日午前九時から厚生省において第一回委員會を開催右諮問事項に關し審議を進める

こととなつたがその成果は極めて注目されてゐる

戰線の華と散る

芬蘭の運動選手

【ヘルシンキ二十五日發同盟】フインランドではスポーツ界の名選手が續々應召し對ソ戰第一線に活躍してゐるが去る二十一日のカレリア地峽の戰鬪においてスキー界の第一流選手イー・ライノーネ並に庭球界の第一人者ピヨルケイステンの兩選手が名譽の戰死を遂げた、尙昨年度世界スキー選手權優勝者ビルゲルバゼニニース選手も正月早々ラドガ湖附近の友軍救出のためスケート部隊を率ゐて疾驅中狙擊兵に斃れ氷上の華と散つた

ボール配給緩和で 東西リーグ戰復活

全日本學生庭球聯盟

【東京二十六日發本社特電】全日本學生庭球聯盟ではゴム制限に依る使用ボール拂底のため昨春から東西兩リーグ戰の中止を餘儀なくされてゐたが下半期からボール配給も緩和されたので今春は再びリーグ戰を復活、關東側は四月二十日から土、日曜日に擧行、五月十三日に終了することに決定、關西側も近く日程を發表の豫定である

ハワイから二選手

臼田拳鬪場の招聘で來朝

【東京二十六日發同盟】ハワイの緣故選手サエルター級擧人ゼル・サルマーフオード、フエザー級白人キドー・フエリツプ、フライ・バンタム兩級日系米人チヤーレス・ヒガの三選手は今回臼田拳鬪場の招聘に應じ來る三月一日橫濱入港の便船で來朝することになつた、何れもハワイに於ける選手權保持者であり我が選手との一戰が期待されてゐる

義勇軍へ參加

瑞典の名選手たち

既報のごとくスエーデンの名選手が續々義勇軍となりフインランド戰線に赴いてゐるが、一月十日發行のスエーデンスポーツ紙イドロツツ・ブラベツトによれば陸上競技のヨンソン、水泳のボリー、庭球のシユレーダーなど世界的名選手が新たに加はると報じてゐる ヨンソン選手は長距離フインランドを脅かすスエーデンの誇りであり、ボリー選手は歐洲水泳界では長距離の覇者であり、短長競泳中の各泳法にスエーデンを代表する萬能選手である、またシユレーダー選手はデ杯戰でも名を知られた世界的名手の一人である

遊佐、葉室頗る好調

ブラジルの……日本選手公式招待水泳

【リオ・デ・ジヤネイロ二十五日發同盟】フルミネンス水泳俱樂部における日本選手公式招待會は二十五日同俱樂部の二十五米プールにおいて擧行され觀衆約千名に達し、日本選手優勝毎に怒濤の如き拍手を送つた、この日我遊佐、葉室兩選手とも終始好調を見せ斷然ブラジル選手をリードし遊佐選手は百米に於て五十八秒四、二百米に於て二分十六秒と云ふ好記錄を出し葉室選手は百米平泳に於て一分十一秒四、二百米平泳に於て二分三十九秒と云ふ短水路であるが日本記錄を破る好成績を見せた

五人拔敗退碁戰

本社主催 日本棋院

六段 橋本宇太郎 四段（先） 小泉重郎

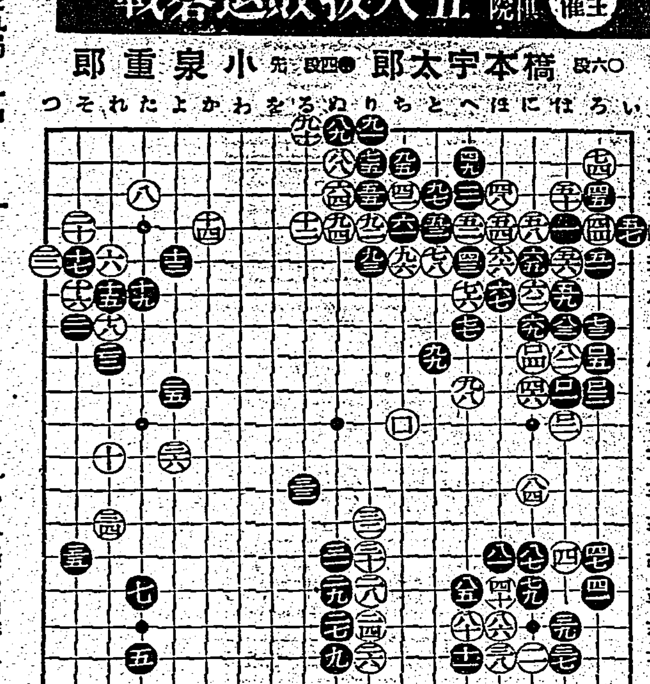

【第五局ノ十】

●七九に十五3 ○八〇へ十六5
●八一ほ十四8 ○八二ほ八2
●八三ほ七2 ○八四に十二6
●八五へ十五2 ○八六ほ十六
●八七に十四 ○八八ぬ二2
●八九ぬ一2 ○九〇ろ一9
●九一り一 ○九二り四
●九三り五2 ○九四ぬ四
●九五ち二 ○九六ち五1
●九七と三 ○九八へ九
●九九と八 ○百ち十2
●百一ほ九2 ○百二ほ十2
●百三九 ○百四に八3
●百五ろ八
○六〇ろ四刧トル

●六三ほ四同 ○六八は五同
○七〇ろ四同 ●七一に五同
○七二ほ四ツグ

小泉氏四回勝五回目
消費時間 白二時間三十八分 黑四時間〇六分

白大勢を獲得？

上邊に巧妙なシメツケ

評解 七段 木谷實

◇右上隅が一段落を告げ、先手を取つた黑は愈々下より迫つて來た。ここに十五のヨスミツケを敢行した。これは無論白四、四十の間を突破し、この邊に迫られる可能性ある白地を消さうと云ふのが、その主な目的である

（解說） 白八十は已むを得ない。この邊にオサヘると、黑から逆にヨスミツケ（十四）にキラれて參考圖（１）に示す如く白の無理に終る

◇其間白は黑と切込んで來た敵勢を正面に受けもやア[illegible]ふ場合には、[illegible]が必要である、本譜に於て黑七九に對し白八十がそれである

（解說） 白から八二のノゾキを先手に利かされたのは、黑として相當に辛い處であるが如何とも仕方がない

×

白は八二のノゾキを利かしたからと云つて、八七にキルのは依然として無理であるから、八四と打つて黑八七と利かしたのである

×

白は先手を取つて上邊に對し八八乃至九六迄と巧にシメツケた、斯くなつては白有望の局面と見るべく、黑の先着の效力は漸く失はれるに至つた、處で白八八に對し黑八九とハネて白九五のワタリを防いだ爲に、白から九十以下のシメツケを喰つた譯である、然らば黑八九で九四に打てば如何と云ふにそれは參考圖（２）の理由に依つて黑は、頗る苦としたのであらう、參考圖（２）黑一とアテ込めば、白は二とアテ四とツグ、この結果黑は譜の如きシメツケを免かれるけれども「い」にハネツギが利かなくなるのである、處で譜はシメツケを喰つてゐない、つまり白から「ろ」にオサヘられると黑は一眼しかない、さうしてこの黑が未だ完全に治まらず、その代り「る」ノ二にキル手が殘り、加ふるに後日黑「ち」ノ六にハネるのが相當に良い手となるので、黑は殊更シメツケを甘受したのである

◇白は「る」ノ二の缺陷を放置し、九八とトンで右上隅の黑を攻めて行つた

（解說） 現下の情勢から推して白を「る」ノ二に後手を引いて居るのは、段者の誇りを見かれないであらう、白目の時黑が百一乃至百五と打つたのは、窮屈く治まる作戰である、要するに黑百一で「り」ノ八にトンで左邊の友軍に連絡を求めると白を攻めつつ左邊の弱い三子を本隊に連絡されて了ふから黑としては左右に連絡を余儀なくされ、譜の如くアツサリ治まるのが賢明の策なのである

參考圖（１）

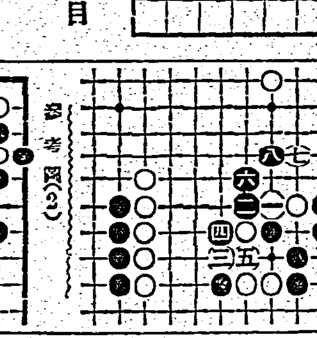

參考圖（２）

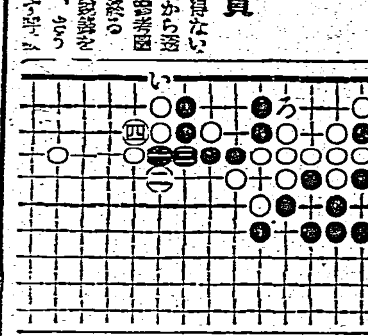

堀部安兵衛 (177)

一龍齋貞山演 矢島健三畫

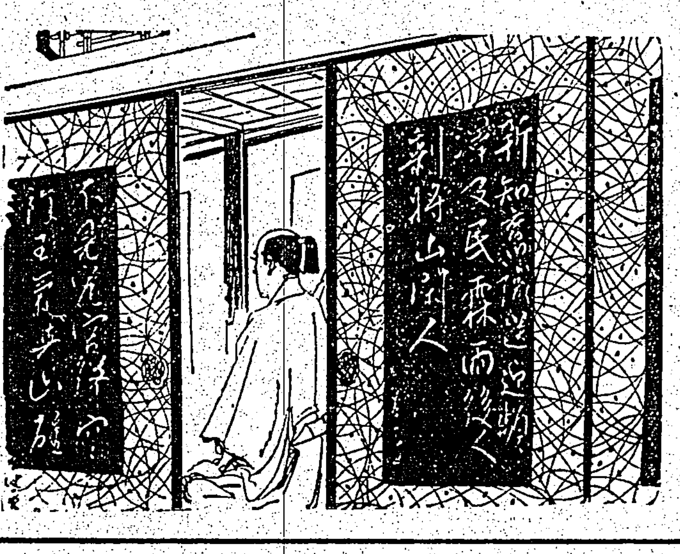

諸家お預け（三）

此の外にも吉田忠左衛門と澤右衛門、小野寺十内と幸右衛門、間喜兵衛と十次郎など、それぞれ親子兄弟の別れの詞もありますが略します、すると細川樣に於ては此度義士一同の働きを殊の外御賞美られたる位、併しさう云ふ譯には參りませんから、其處で細川樣に於ては屈竟の武士を御選みになりました、堀内平八、梶山五郎太夫、三宅藤兵衛、松浦喜右衛門、村井源之助などを始めと致しまして、本道の下村治郷、外樣の築親哲と云ふ御隊者まで連れて、大層な人數を以て御引取りでございます、漸々此の十七人が乘物へ乘る、細川家の武士が、乘物の內で氣が詰つてはなるまいといふ心配して乘物の戶を開け放ち、至つて丁寧に取り扱ひました、處が毛利甲斐守樣から引き取りに參りました留守居某と云ふ人、十人の乘つた駕へ錠を下さうとした、細川家の堀內平八がそれを見て、

平「貴方方のお勝手ではござるが手前方では決して左樣な不都合な儀は致さん、主人の仇討ちを致した天晴れ天下の義人を普通の罪人同樣に扱ひ、乘物に錠を下すなどとは以ての外の儀でござる」

と、堀內が稻々と弁じましたから、松平隱岐守、毛利甲斐守、水野監物皆一同の御家來方が如何樣是は尤もでござると、万事細川家に倣つて丁寧に取扱ひました。細川家にては義士十七人に差し添ひが六人付いて芝伊皿子台の細川家の御屋敷へ乘り込んで參りましたのは、早や九ツ過ぎでございました、併し殿樣は寐もやらず義士を御待ち御座になつて御待ちになつて居た、處へ義士一同の者が參られてありました、先づ堀內平八、三宅藤兵衛などが廣間へ十七人の者を案內致す、殿樣それへお立出でに相成り、

殿「其方共昨夜上野介方へ討入致し、亡君内匠頭の無念を晴らしたる段誠に感じ入つたる次第、公命に依つて當家へ參つたる上は、何事に依らず用事有之節は遠慮なく付添ひの者へ申し聞けるやう、斯くの如く其方共を大勢を以て警護致したる事は公辺へ對しての儀であるぞ、必ず〳〵心に掛けんやう」

と丁寧なる御言葉でございますから、內藏之助始め一同、餘りの有難さに淚を止め兼ね、內藏之助傍の細川家の者に向ひまして、

內「御直召け恐れ入りまする故、其許樣まで申上げますが、不思議なる御緣にて暫々當御屋敷へ御預けになりました、冥加至極有難き仕合せに存じ奉ります」

と申しました。茲で細川の屋敷に居る事になつたが、イヤどうもその手當が誠に行届いたもの、風呂は立派なる湯殿がございまして日に〳〵入ります、二度の物は二汁五菜、どうも結構な御馳走でありまして係りて丁寧な扱ひ方でありますから大石が、

內「何分斯樣な結構なる御料理を頂戴仕ると、消化も誠に宜しくござらんに依つて、何卒膳部は一汁一菜に願ひ度う存ずる、風呂も此方より願ひ出ました節頂き度い」

と申し出でますると、それでは何事も彼等が心任せに致したが宜からうと仰せられた、處がそれでも先張り丁寧になりまして、晝と夜には御酒を下される、尤も御酒と云つてではなく藥酒、即ち藥の酒であると云つて飲ませる、下戸の人には云ふと結構な御菓子、宇治の茶を出して下し置かれる、イヤもう實に細川家へ御預けになつた人々はその厚意に喜んで居ります、併し他の三家は細川樣と扱ひが違ひましたが細川家へ問ひ合せると、斯う〳〵云ふ風に致つて居ると云ふ、其處で三家に於ても段々御待遇が宜くなりました。

富國徵兵

興亞の愛 我家の誇り

徵兵保險 出世保險

冬化粧に 三ツの秘訣

（一）お化粧は絕對にストーヴや火鉢のそばでしない事。

それは、紅や白粉等が附けたそばから次から次と乾いて了ふ恐れがあるからです。こんな時は、思ふ樣にお化粧榮へが得られません

（二）湯上り化粧は、水で一度お顏を冷してからする事。

お湯上りの時は、氣孔や毛孔等が全部開いて居りますが、その上へすぐお化粧をすると、お化粧崩れがし、仕上りが斑らになる事さへあります。こんな時、一度お顏を水で冷し、氣孔等が適當に收縮して、元の狀態になつてからなさると大變上手に出來上ります。

（三）白粉をつけた後を輕くクレームで押へる事。

寒い時は、お化粧したお顏がカサ〳〵になつたり、白粉が浮いて見えたりするので、どちら樣でもお困りの事と思ひます。こんな時は、放置出來ない最も良く合ふ頰紅のクレームをつける事が先づ必要ですが、白粉をつけました後にもう一ぺんクレームをつけますとお化粧上りがしつとりと美しく落付き、如何にも自然で上品に見えます。尙この時は、クレームを薄く平にのばして、お顏をその掌で輕くおさへる樣にしてつけるのが秘訣で、こすつたりすると、白粉や紅等がむらになりますから、く れ〴〵も御注意下さい。

尙お化粧は粉化粧が流行して居りますが、お顏に附けた時白粉の粒子がお顏に當る光線を吸收してその爲に、鼻とか頰とかに陰影のある方でも少しも目立たず、小ジワ等も一概にかくされて、お顏が如何にも柔かく、ふつくらとした感じに見えると云ふ、素晴らしい粉白粉があります。これは世界で一番新しい光線吸收の粒子と申しまして、レート粉白粉があるのみです。日本が世界に誇る國産品の一つ、將に世界市場にどん〳〵進出して居ります。

美しいお肌に―なりませう

◎肌アレをするわけ ◎それを防ぐには

寒いと何故お肌がアレるのかと申しますと、私共の皮膚の組織を出來る丈外へ洩すまいとする活化の神の暖かい心遣りから、皮脂腺と云つて、お肌に脂肪を分泌する細い無數の孔が自然に收縮して小さくなるからです。つまり皮脂腺が收縮すると、それ丈脂肪の分泌が少くなり、その爲に角質層と云ふ私共のお肌の一番表面を覆つて居る部分がシメリ氣を失つて、カサカサになり、おまけに、寒い風や、冷たい水に當つたりするものですからお肌がひどくアレる事になるのです。

一度アレ肌と名が附いて了ふとなか〳〵なほりません。それ所か肌アレがこうずると、小ジワや、お肌の老衰の因になるのです。お肌のお手入れが如何に重要であるかおわかりでせう。そして、お手入れとしては、お肌にいつも適度の脂肪分を與へておく事が一番良い方法である事もおわかりでせう。其の爲にクレームが必要になつて來ますし、又そのクレームの良し惡しが、健康肌になるかならないかの重要なポイントになるのです。

ではどんなクレームが理想的なのかと申しますと、科學的に考へても、お肌の皮脂腺から分泌する脂肪と同じ樣な成分を含むクレームならいゝわけです。尙其の上欲を云へば、お肌の表面組織の新陳代謝作用を活潑にする榮養分と、生き〳〵とした健康色をあらわす爲に、お肌の表面の角質層と云ふ部分が美しく透いて見える樣にする美肌成分があれば滿點でせう。

こんな條件の揃つたクレームはそう世間にザラにあるわけはありませんが、日本に唯一つのレートクレームをお選びになると、絕對信頼して間違ひありません。

ビタミンB_1以下B_2…B_6などのB複合體をあらゆる天然物中で最も濃厚に含有する點に於て、他の混合製劑の企及し得ない特長を有するからです。

動物試驗でも臨床實驗でもBのビタミンは純粹のB_1だけを多量に與へたときよりも、B複合體の形で與へた方が、B_1 B_2以下……B_6などのB群が相寄り相助けて相互の效果を增强する上に、遙かに效果的であることは動かし得ない事實です。

エビオス錠は――わが國麥酒産額の大半を占める大日本麥酒會社の副産酵母を獨占的に使用し得る酵母劑です。

米飯を主食するわれ〳〵日本人に不可缺の榮養素＝ビタミンB複合體を濃厚に補給して米飯偏重から來る榮養上の缺陷を是正し……慢性胃腸病、産業戰士の仕事疲れ、筋肉痛、肩の凝り、神經炎、兒童の偏食癖矯正に、或は病傷の治癒を早めるために……と健康向上の目的に現在エビオス錠が眞つ先に選ばれるわけです。

酵母劑は エビオス錠

馬越藥學博士創製 橋谷農學博士監製

三〇〇錠…一圓六十錢 一〇〇〇錠…四圓八十錢 粉末もあり

エビス・アサヒ・サツポロ・ユニオン麥酒釀造元 大日本麥酒株式會社

東京市日本橋區本町二丁目 株式會社 田邊元三郎商店

大阪市東區道修町三丁目 株式會社 田邊五兵衛商店

14EB.312